

**I.E.P.
“THOMAS ALVA EDISON”**

**REGLAMENTO
INTERNO
2026**



**DIRECTOR:
Lic. E SANTOS PIZARRO CIRIACO**

INTRODUCCIÓN

BASE LEGAL

DATOS INFORMATIVOS DEL COLEGIO

TÍTULO I: GENERALIDADES DEL COLEGIO

- DEL CONCEPTO
- DE LA FINALIDAD
- DEL ALCANCE
- DE LOS OBJETIVOS

TÍTULO II: DE LA LÍNEA AXIOLÓGICA Y LA IDENTIDAD

- DE LA AXIOLOGÍA
 - PRINCIPIOS
 - VALORES
- DE LA IDENTIDAD
 - MISIÓN
 - VISIÓN

TÍTULO III: DEL COLEGIO

- DE LA PROPUESTA DE GESTIÓN INSTITUCIONAL
- AUTORIZACIÓN, FUNCIONAMIENTO, NIVEL Y MODALIDAD
- ESTRUCTURA ORGÁNICA Y ORGANIGRAMA
- DERECHOS Y RESPONSABILIDADES DEL PERSONAL QUE LABORA EN EL COLEGIO

TÍTULO IV

DE LA GESTIÓN PEDAGÓGICA.

CAPÍTULO I: PROPUESTA PEDAGÓGICA

CAPÍTULO II: DEL PLAN CURRICULAR

CAPÍTULO III: DE LA METODOLOGÍA

CAPÍTULO IV: DE LA ORGANIZACIÓN DEL TRABAJO PEDAGÓGICO

CAPÍTULO V: DE LA PROGRAMACIÓN CURRICULAR

CAPÍTULO VI: DEL HORARIO

TÍTULO V: CONDICIONES GENERALES DEL SERVICIO EDUCATIVO

CAPÍTULO I: DE LA ADMISIÓN

CAPÍTULO II: DE LA MATRÍCULA

TÍTULO VI: DEL RÉGIMEN ECONÓMICO

CAPÍTULO I: DE LOS PAGOS EXIGIDOS POR EL COLEGIO

CAPÍTULO II: DEL PROCEDIMIENTO DE COBRANZA

TÍTULO VII: DEL SISTEMA DE EVALUACIÓN, NIVELACIÓN, PROMOCIÓN, RECUPERACIÓN Y PERMANENCIA EN EL GRADO

TÍTULO VII: NORMAS DE CONVIVENCIA

CAPÍTULO I: DEFINICIÓN Y OBJETIVOS DE LA CONVIVENCIA ESCOLAR

CAPÍTULO II: NORMAS DE CONVIVENCIA DEL COLEGIO Y DEL AULA

TÍTULO VIII

DE LOS ESTUDIANTES

CAPÍTULO I: DERECHOS Y DEBERES DE LOS ESTUDIANTES

CAPÍTULO II: DEL CONTROL DE LA ASISTENCIA

CAPÍTULO III: DE LAS FALTAS Y MEDIDAS CORRECTIVAS

CAPÍTULO IV: DE LOS MÉRITOS Y ESTÍMULOS

CAPÍTULO V: DE LA PARTICIPACIÓN DE LOS ESTUDIANTES

CAPÍTULO VI: BIENESTAR EMOCIONAL DE LOS ESTUDIANTES

CAPÍTULO VII: SERVICIO DE APOYO AL ESTUDIANTE INTERNO

CAPÍTULO VIII: DE LAS BECAS

TÍTULO IX

RELACIONES ENTRE EL PADRES DE FAMILIA Y EGRESADOS CON EL COLEGIO

CAPÍTULO I: DERECHOS Y DEBERES DE LOS PADRES DE FAMILIA

CAPÍTULO II: PROHIBICIONES DE LOS PADRES DE FAMILIA

CAPÍTULO III: DE LOS EGRESADOS

TÍTULO X

COMITÉS

CAPÍTULO I: COMITÉ DE GESTIÓN DE CONDICIONES OPERATIVAS

CAPÍTULO II: COMITÉ DE GESTIÓN PEDAGÓGICA.

CAPÍTULO III: COMITÉ DE GESTIÓN DEL BIENESTAR.

TÍTULO XI

MECANISMOS DE ATENCIÓN A LA COMUNIDAD EDUCATIVA.

CAPÍTULO I: DE LAS RELACIONES DE COORDINACIÓN.

CAPÍTULO II: ATENCIÓN A LAS FAMILIAS

CAPÍTULO III: MECANISMOS DE RESOLUCIÓN DE CONFLICTOS

CAPÍTULO IV: MECANISMOS DE DERIVACIÓN DE CASOS A INSTITUCIONES ALIADAS

CAPÍTULO V: MECANISMOS DE ASISTENCIA ANTE NECESIDADES Y URGENCIAS DE LOS ESTUDIANTES.

CAPÍTULO VI: DE LA DEFENSORÍA DEL NIÑO Y DEL ADOLESCENTE (DESNA)

CAPÍTULO VII: PREVENCIÓN DE LA VIOLENCIA CONTRA NIÑAS, NIÑOS Y ADOLESCENTES

CAPÍTULO VIII: ATENCIÓN DE LA VIOLENCIA CONTRA NIÑAS, NIÑOS Y ADOLESCENTES

CAPÍTULO IX: LIBRO DE REGISTRO DE INCIDENCIA

CAPÍTULO X: SISEVE

DISPOSICIONES FINALES

ANEXO 1

ORGANIGRAMA FUNCIONAL

ANEXO 2

CUADRO DE EDADES

ANEXO 3

PLAN DE ESTUDIOS

ANEXO 4

1. PROTOCOLOS DE ATENCIÓN DE CASOS DE VIOLENCIA ESCOLAR. APLICABLES A LA MODALIDAD PRESENCIAL.

➤ ENTRE ESTUDIANTES

Protocolo 1: Violencia física y/o psicológica

Protocolo 2: Acoso entre estudiantes (Bullying y Cyberbullying)

Protocolo 3: Violencia con uso de armas

Protocolo 4: Violencia sexual (violación sexual, tocamientos, actos de connotación sexual o actos libidinosos y acoso sexual)

➤ DEL PERSONAL DEL COLEGIO A ESTUDIANTES.

Protocolo 5: Castigo físico y humillante

Protocolo 6: Violencia sexual (violación sexual, tocamientos, actos de connotación sexual o actos libidinosos y acoso sexual)

➤ DE UNA PERSONA DEL ENTORNO FAMILIAR O COMUNITARIO

Protocolo 7: Violencia física, psicológica y sexual

“Año de la recuperación y consolidación de la economía peruana”



Resolución Directoral **Nº.0065-2025- IEP-TAE**

San Juan de Miraflores, 06 de noviembre del 2025

VISTO el Reglamento Interno de la Institución Educativa Privada “**THOMAS ALVA EDISON**”, actualizado por los representantes de la comunidad educativa, y dirigido por el director y los comités de gestión escolar.

CONSIDERANDO:

Que, la Constitución Política del Perú, en su artículo 13, establece que la educación tiene como finalidad el desarrollo integral de la persona humana y que el Estado reconoce y garantiza la libertad de enseñanza; así también, en su artículo 15, establece que toda persona, natural o jurídica, tiene el derecho de promover y conducir instituciones educativas.

Que, habiéndose expedido la Ley N° 29719, Ley que Promueve la Convivencia sin Violencia en las Instituciones Educativas y su Reglamento aprobado por Decreto Supremo N° 010-2012-ED; el Decreto Supremo N° 004- 2018-MINEDU, que aprueba los “Lineamientos para la Gestión de la Convivencia Escolar, la Prevención y la Atención de la Violencia contra Niñas, Niños y Adolescentes”.

Que, el artículo 127° del Reglamento de la Ley N° 28044, Ley General de Educación, aprobado mediante Decreto Supremo N° 011-2012-ED, establece que la institución educativa tiene autonomía en la elaboración de sus instrumentos de gestión, en el marco de la normatividad vigente.

Que, el literal a) del artículo 137° del precitado Reglamento, señala que el Reglamento Interno, orienta la gestión educativa, regulando la organización y funcionamiento integral. Asimismo, establece funciones específicas, pautas, criterios y procedimientos de desempeño y de comunicación entre los diferentes miembros de la comunidad educativa.

Que, el artículo 41 del Reglamento de Instituciones Educativas Privadas de Educación Básica, aprobado por el Decreto Supremo N° 005 – 2021 – MINEDU, indica que la Institución Educativa Privada debe elaborar, implementar y evaluar sus instrumentos de gestión, así como mantenerlos actualizados con la normativa emitida por el Minedu.

Que, el Componente 1.1 del Anexo 1 del documento normativo denominado “*Disposiciones para el proceso de adecuación a las condiciones básicas de instituciones educativas de gestión privada de educación básica*”, aprobado por Resolución Ministerial N° 109-2022-MINEDU, regula las consideraciones a tener en cuenta para el Reglamento Interno, en cuanto a su aprobación, proyección de vigencia y contenido mínimo.

Que, el Oficio múltiple Nro.00221-2025-MINEDU/VMGI-DRELM-UGEL-01/DIR-ASEGESE de fecha 04NOV2025, comunicación a los directores(as) de las instituciones educativas privadas de EBR y EBA, el cumplimiento del Art. 44, numeral 44.1 del D.S. N°.005-2021-MINEDU Reglamento de las IEP de educación básica, Ley 26549 “Ley de los Centros Educativos Privados”, así también refiere al Decreto de urgencia N°.002-2020, Decreto de Urgencia que establece medidas para la lucha contra la informalidad en la prestación de servicios educativos de educación básica de gestión privada y para el fortalecimiento de la educación básica brindada por instituciones educativas privadas.

Que, el documento denominado “Norma Técnica para el Año Escolar en las Instituciones y programas educativos públicos y privados de la Educación Básica para el año 2026”, aprobado por Resolución Ministerial N°.501-2025-MINEDU, brinda las pautas y orientaciones para el buen desarrollo de año escolar 2026.

Que, según lo previsto en el literal c, numeral 6.2.5 de la Norma Técnica denominada “Norma que regula los instrumentos de gestión de las instituciones educativas y programas de educación básica”, aprobada por Resolución Viceministerial N° 011-2019-MINEDU, el Reglamento Interno es el instrumento de gestión que regula la organización y funcionamiento integral de la IE, para promover una convivencia escolar democrática y un clima favorable a los aprendizajes, en el marco de las normas sectoriales vigentes dependiendo del tipo de gestión de la IE, y prestando especial atención a las funciones y responsabilidades asignadas a los distintos miembros de la comunidad educativa, particularmente al personal directivo, docente y administrativo.

Que, en el marco de las disposiciones legales antes señaladas, la Institución Educativa Privada “THOMAS ALVA EDISON”, a través del comité de Gestión Pedagógica, ha elaborado el Reglamento Interno según el contenido regulado en las normas reglamentarias y técnicas mencionadas en los párrafos precedentes.

Que, para la elaboración del referido instrumento, el comité de Gestión Pedagógica ha contado con la participación de la comunidad educativa conforme se puede verificar con las actas de reuniones que, como anexo, forman parte del Reglamento Interno.

De conformidad con la Constitución Política del Perú, la Ley N° 28044, Ley General de Educación y su Reglamento, aprobado por D.S. N° 011-2012-ED, Reglamento de Instituciones Educativas Privadas de Educación Básica, aprobado por el Decreto Supremo N° 005 – 2021 – MINEDU, el documento normativo denominado “Disposiciones para el proceso de adecuación a las condiciones básicas de instituciones educativas de gestión privada de educación básica”, aprobado por Resolución Ministerial N° 109-2022-MINEDU, “Norma Técnica para el Año Escolar en las Instituciones y programas educativos públicos y privados de la Educación Básica para el año 2026”, aprobado por Resolución Ministerial N° 501-2025-MINEDU y el documento normativo la Norma Técnica denominada “Norma que regula los instrumentos de gestión de las instituciones educativas y programas de educación básica”, aprobada por Resolución Viceministerial N° 011-2019-MINEDU.

SE RESUELVE:

Artículo 1°: APROBAR el Reglamento Interno de la Institución Educativa Privada “THOMAS ALVA EDISON”, con una proyección de vigencia de un año, desde el 02 de enero al 29 de diciembre de 2026.

Artículo 2°: DISPONER su difusión a la comunidad educativa: personal directivo, docente, administrativo, padres y madres de familia, apoderados y estudiantes de nuestra Institución.

Artículo 3°: REMITIR, a la instancia de “THOMAS ALVA EDISON” descentralizada correspondiente las copias que sean requeridas.

REGÍSTRESE, COMUNÍQUESE Y PUBLÍQUESE

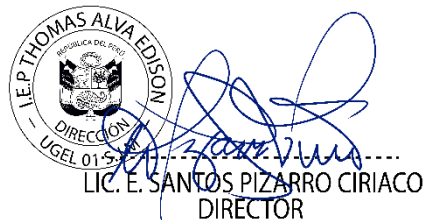
LIC. E. SANTOS PIZARRO CIRIACO
DIRECTOR

INTRODUCCIÓN

Es un placer dirigirme a todos ustedes en calidad de director de la Institución Educativa “**THOMAS ALVA EDISON**”, un espacio donde la excelencia académica se entrelaza con el desarrollo integral de cada estudiante. Nuestra misión es brindar una educación de calidad que forme no solo mentes brillantes, sino también ciudadanos éticos, responsables y comprometidos con el bienestar de la sociedad.

El presente documento, nuestro Reglamento Interno, representa la columna vertebral que sustenta la convivencia armoniosa y el éxito académico en nuestro colegio. Es más que un conjunto de normativas; es la guía que nos permitirá construir juntos un ambiente educativo seguro, respetuoso y propicio para el crecimiento personal y colectivo.

Cada artículo y disposición de este reglamento se ha elaborado con el firme propósito de promover valores como la responsabilidad, la honestidad, la solidaridad y el respeto mutuo. Además, busca establecer las bases para una convivencia armónica, donde cada miembro de nuestra comunidad pueda desarrollar su máximo potencial.

En la Institución Educativa Privada “**THOMAS ALVA EDISON**”, creemos en la importancia de la participación activa de todos los involucrados en el proceso educativo: estudiantes, padres de familia, docentes y personal administrativo. Este reglamento es el fruto de un esfuerzo colectivo para asegurar que todos contribuyamos de manera constructiva al ambiente educativo que queremos construir y mantener.

A lo largo de estas páginas, encontrarán no solo reglas y normativas, sino también el espíritu de nuestro compromiso con la excelencia, la equidad y el respeto. Invito a cada miembro de nuestra comunidad a familiarizarse con su contenido, a hacer de estas directrices no solo un conjunto de normas, sino una parte integral de nuestra identidad como Institución Educativa.

El éxito de nuestro colegio reside en la colaboración y el compromiso de todos. A través de la comprensión y aplicación de este reglamento, construiremos un entorno educativo que inspire el crecimiento, la confianza y la excelencia en cada uno de nuestros estudiantes.

Agradezco su atención y compromiso continuo con la educación de calidad que ofrecemos en la Institución Educativa “**THOMAS ALVA EDISON**”.

Atentamente,

La Dirección

BASE LEGAL

El presente Reglamento Interno se sustenta en la siguiente normatividad vigente:

- Constitución Política del Perú
- Convención sobre los Derechos del Niño
- Decreto Ley N° 25762, Ley Orgánica del Ministerio de Educación.
- Ley N° 26549, Ley de los Centros Educativos Privados.
- Ley N° 27337: Ley que aprueba el Nuevo Código de los Niños y Adolescentes
- Ley N° 27665. Ley de Protección a la economía familiar respecto al pago de pensiones en Centros y Programas Educativos privados.
- Ley N° 28044: Ley General de Educación.
- Ley N° 28740. Ley del Sistema Nacional de Evaluación, Acreditación y Certificación de la Calidad Educativa.
- Ley N° 29571 Código de Protección y Defensa del Consumidor
- Ley N° 29694, Ley que protege a los consumidores de las prácticas abusivas en la selección o adquisición de textos escolares, modificada por Ley N° 29839 y su Reglamento aprobado por Decreto Supremo N° 015-2012-ED
- Ley N° 29719, Ley que promueve la convivencia sin violencia en las instituciones educativas y su Reglamento aprobado por D.S. N° 010-2012-ED
- Ley N° 29973 Ley General de las personas con discapacidad.
- Ley N° 30403: Ley que prohíbe el uso del castigo físico y humillante contra los niños, niñas y adolescentes. Reglamento de la Ley, DS N° 003-2018-MIMP.
- Decreto Supremo N° 004-2006-TR, Disposiciones sobre el Registro de Control de Asistencia y de Salida en el Régimen Laboral de la Actividad Privada.
- Decreto Supremo N° 018-2007-ED, que aprueba el Reglamento de la Ley N°28740, Ley del Sistema Nacional de Evaluación, Acreditación y Certificación de la Calidad Educativa.
- Decreto supremo que N° 011-2012-ED, que aprueba el Reglamento de la Ley N° 28044, Ley General de Educación.
- Decreto Supremo N° 002-2014-MIMP, que aprueba el Reglamento de la Ley N° 29973, Ley General de la persona con discapacidad.
- Decreto Supremo N° 004-2018-MINEDU, que aprueba los “Lineamientos para la Gestión de la Convivencia Escolar, la Prevención y la Atención de la Violencia Contra Niñas, Niños y Adolescentes.”
- Decreto Supremo N° 005-2021-MINEDU, que aprueba el reglamento de Instituciones Educativas Privadas de Educación Básica.
- Decreto Supremo N°013-2022-MINEDU, que aprueba los “Lineamientos para la promoción del bienestar socioemocional de las y los estudiantes”.
- Resolución Ministerial N° 0201-2009-ED, que aprueba la Directiva N° 006-2009-ME/SG “Procedimientos para la prevención y sanción del Hostigamiento sexual en el Sector educación”.
- Resolución Ministerial N° 281-2016-MINEDU que aprueba el Currículo Nacional de Educación Básica.
- Resolución Ministerial N° 649-2016-MINEDU que dispone la implementación gradual y progresiva del Currículo Nacional de la Educación Básica

- Resolución Ministerial N° 447-2020-MINEDU: Norma sobre el proceso de matrícula en la Educación Básica.
- Resolución Ministerial N° 221-2021-MINEDU, que aprueba las “Disposiciones para la organización del tiempo anual de las Instituciones Educativas y Programas Educativos de la Educación Básica”.
- Resolución Ministerial N° 109-2022-MINEDU, “Disposiciones para el proceso de adecuación a las condiciones básicas de Instituciones Educativas de gestión privada de Educación Básica”.
- Resolución Ministerial N° 153-2023-MINEDU, que aprueba el documento normativo denominado “Disposiciones para el desarrollo de las semanas de gestión en las Instituciones Educativas y Programas Educativos de la Educación Básica”.
- Resolución Ministerial N° 383-2025-MINEDU, “Actualización de los protocolos para la atención de la violencia contra niñas, niños y adolescentes”.
- el Oficio múltiple Nro.00221-2025-MINEDU/VMGI-DRELM-UGEL-01/DIR-ASEGESE de fecha 04NOV2025, comunicación a los directores(as) de las instituciones educativas privadas de EBR y EBA, el cumplimiento del Art. 44, numeral 44.1 del D.S. N°.005-2021-MINEDU Reglamento de las IEP de educación básica, Ley 26549 “Ley de los Centros Educativos Privados”, así también refiere al Decreto de urgencia N°.002-2020, Decreto de Urgencia que establece medidas para la lucha contra la informalidad en la prestación de servicios educativos de educación básica de gestión privada y para el fortalecimiento de la educación básica brindada por instituciones educativas privadas”.
- Resolución Ministerial N°.501-2025-MINEDU, que aprueba la Norma Técnica denominada “Noema Técnica para el Año Escolar en las instituciones y programas educativos públicos y privados de la Educación Básica para el año 2026”.
- Resolución Viceministerial N° 067-2011-ED, “Normas y orientaciones para la Organización, Implementación y Funcionamiento de los Municipios Escolares
- Resolución Viceministerial N° 011-2019-MINEDU, que aprueba la Norma Técnica denominada "Norma que regula los instrumentos de gestión de las Instituciones Educativas y Programas de Educación Básica".
- Resolución Viceministerial N° 024-2019-MINEDU, orientaciones para la implementación del Currículo Nacional de la Educación Básica.
- Resolución Viceministerial N° 076-2019-MINEDU, que aprueba las “Orientaciones para la promoción de la alimentación saludable y la gestión de quioscos, cafetería y comedores escolares saludables en la Educación Básica”.
- Resolución Viceministerial N° 094-2020-MINEDU, que aprueba el documento normativo denominado “Norma que regula la Evaluación de las Competencias de los estudiantes de la Educación Básica”.
- Resolución Viceministerial N° 045-2022-MINEDU, que aprueba el documento normativo denominado “Disposiciones sobre la Estrategia Nacional de Refuerzo Escolar para estudiantes de los niveles de Educación Primaria y Secundaria de Educación Básica Regular - movilización nacional para el progreso de los aprendizajes”.
- Resolución Viceministerial N° 048-2024-MINEDU, que aprueba la modificatoria del documento normativo denominado Norma que regula la evaluación de las competencias de los estudiantes de la Educación Básica aprobado mediante Resolución Viceministerial N° 00094-2020-MINEDU.

DATOS INFORMATIVOS DEL COLEGIO**INSTITUCIÓN EDUCATIVA PRIVADA "THOMAS ALVA EDISON"**

Año de aprobación: 2025 Periodo de vigencia: 2026

Niveles: Inicial-Primaria-Secundaria Modalidad: Educación Básica Regular

Turno: Mañana Dirección: La Concordia lote 80 Av. El Triunfo

Teléfono: 932778160 Correo: Esquivelmaldonado2007@gmail.com

Tipo de gestión: Privada Ciclos: III, IV, V, VI y VII

UGEL: 01

Nombre del director: Licenciado E Santos PIZARRO CIRIACO

Departamento: Lima Provincia: Lima Distrito: San Juan de Miraflores

Códigos:

Tipo de código	Número
Local	781248
Modular Inicial	1699099
Modular Primaria	1698653
Modular Secundaria	1699107

Integrantes de la comunidad educativa:

Integrantes	Número
Estudiantes	400
Directivos	02
Docentes	22
Administrativos	03

TÍTULO I GENERALIDADES DEL COLEGIO

DEL CONCEPTO:

Art. 1° El presente Reglamento Interno de la Institución Educativa Privada “**THOMAS ALVA EDISON**”, en adelante llamado el “**COLEGIO**”, representa el marco normativo para las diferentes acciones que se realicen en él. Define el sistema académico, la organización, la administración, las funciones y relaciones institucionales del COLEGIO, todo esto a la luz de la propuesta educativa y en el marco de las normativas legales vigentes. El objetivo principal del presente instrumento de gestión es el de normar, dirigir, y orientar las acciones de cada uno de los miembros de los diferentes órganos del COLEGIO, teniendo siempre presente sus derechos y deberes, todo esto, para garantizar la formación integral de los estudiantes, brindándoles un servicio educativo integral y de calidad.

DE LA FINALIDAD

Art. 2° La finalidad del Reglamento Interno del COLEGIO es brindar orientaciones y dar a conocer procedimientos para la comunicación entre los miembros de la comunidad educativa.

DEL ALCANCE

Art. 3° Todas las disposiciones del Reglamento Interno del COLEGIO serán cumplidas por:

- El promotor
- El director
- Los coordinadores de área
- El personal docente
- El personal administrativo
- El personal de servicio
- Los auxiliares de educación
- El psicólogo
- Los estudiantes
- Los padres de familia y apoderados

DE LOS OBJETIVOS

Art. 4° Los Objetivos del COLEGIO son:

a. Excelencia académica:

- Garantizar altos estándares académicos que permitan a nuestros estudiantes alcanzar y superar los logros educativos establecidos por el Ministerio de Educación del Perú.
- Implementar programas y metodologías pedagógicas innovadoras que fomenten el pensamiento crítico, la resolución de problemas y el aprendizaje significativo.

b. Formación integral:

- Desarrollar un programa educativo que promueva el crecimiento integral de cada estudiante, abarcando aspectos académicos, sociales, emocionales y éticos.
- Proporcionar oportunidades para el desarrollo de habilidades blandas, liderazgo y ciudadanía responsable.

c. Innovación tecnológica:

- Integrar de manera efectiva la tecnología en los procesos educativos para mejorar la calidad de la enseñanza y preparar a los estudiantes para un mundo digital en constante evolución.
- Proporcionar recursos tecnológicos y capacitación continua al personal docente.

d. Ambiente seguro y saludable:

- Garantizar un entorno escolar seguro, saludable y libre de discriminación.
- Implementar medidas de seguridad y protocolos de emergencia para salvaguardar la integridad física y emocional de todos los miembros de la comunidad educativa.

e. Participación activa de la comunidad:

- Fomentar la participación activa y constructiva de los padres de familia o apoderados en el proceso educativo de sus hijos.
- Establecer canales efectivos de comunicación que promuevan la colaboración entre el COLEGIO, estudiantes, docentes y padres de familia o apoderados.

f. Desarrollo del personal docente y administrativo:

- Proporcionar oportunidades de desarrollo profesional y capacitación continua para el personal docente y administrativo.
- Fomentar un ambiente de trabajo que promueva la colaboración, el liderazgo y la mejora continua.

g. Responsabilidad ambiental:

- Integrar prácticas sostenibles en la gestión escolar, promoviendo la responsabilidad ambiental entre los estudiantes y el personal.
- Desarrollar proyectos y programas educativos que concienticen sobre la importancia de la conservación del medio ambiente.

h. Promoción de la cultura y deporte:

- Fomentar actividades culturales y deportivas que enriquezcan la experiencia educativa y promuevan el trabajo en equipo, la disciplina y la sana competencia.
- Establecer alianzas con instituciones culturales y deportivas para ampliar las oportunidades para nuestros estudiantes.

i. Inclusión y diversidad:

- Garantizar la igualdad de oportunidades y trato para todos los estudiantes, independientemente de sus características individuales.
- Implementar programas y recursos que aborden las necesidades específicas de los estudiantes con diversidad funcional.

j. Vinculación con la comunidad:

- Establecer proyectos y actividades que promuevan la vinculación del COLEGIO con la comunidad local.
- Fomentar la responsabilidad social a través de proyectos comunitarios que beneficien a aquellos que nos rodean.

TÍTULO II DE LÍNEA AXIOLÓGICA Y LA IDENTIDAD

DE LA AXIOLOGÍA

Art. 5°

LOS PRINCIPIOS

El COLEGIO basa la educación que brinda a sus estudiantes en los siguientes principios:

a. Relaciones interpersonales saludables:

Fomentamos un ambiente cálido y respetuoso donde se promueva la comunicación abierta y la empatía. Se organizarán actividades regulares que fortalecen los lazos entre estudiantes, profesores y personal administrativo.

b. Valoración y respeto al estudiante:

Cada estudiante es reconocido como un individuo único con habilidades y desafíos particulares. Se promueve la participación activa de los estudiantes en su propio proceso educativo, asegurando que se sientan valorados y respetados.

c. Participación responsable:

Incentivamos la participación activa de todos los miembros de la comunidad educativa en eventos, proyectos y decisiones importantes para el COLEGIO. Fomentamos la responsabilidad y el compromiso con el bienestar común.

d. Conciencia ambiental:

Promovemos la conciencia ambiental a través de programas educativos, prácticas sostenibles en la gestión del COLEGIO y actividades que fomenten el cuidado del entorno. Buscamos convertirnos en un referente de responsabilidad ambiental en nuestra comunidad.

e. Creatividad e innovación:

Impulsamos la creatividad y la innovación en el aula, proporcionando espacios y recursos para que estudiantes y profesores desarrollen ideas originales. Se fomentará un ambiente donde la curiosidad y la experimentación son bienvenidas.

f. Ética:

Establecemos altos estándares éticos para todos los miembros de nuestra comunidad. Se promueve la honestidad, la integridad y el respeto hacia los demás, desarrollando ciudadanos éticos y responsables.

g. Puntualidad:

Enseñamos la importancia de la puntualidad como una habilidad fundamental para la vida. Estableceremos prácticas y rutinas que fomenten la puntualidad y valoraremos el tiempo de todos los miembros de la comunidad.

h. Equidad:

Nos comprometemos a garantizar un trato justo y equitativo para todos los estudiantes, independientemente de su origen, género, orientación, o habilidades. Implementando políticas y prácticas que promuevan la igualdad de oportunidades.

i. La inclusión:

Fomentamos un entorno inclusivo donde se celebren y respeten las diferencias individuales. Implementamos programas educativos y recursos para apoyar a estudiantes con necesidades especiales y promovemos la inclusión en todas las actividades escolares.

j. La interculturalidad:

Valoramos y respetamos la diversidad cultural de nuestra comunidad. Implementando programas educativos que destacan la riqueza de las diferentes culturas presentes en nuestro COLEGIO, fomentando el entendimiento y la colaboración entre ellas.

k. Democracia:

Fomentaremos la participación activa de todos los miembros de la comunidad en la toma de decisiones importantes para el COLEGIO. Se establecen procesos democráticos para elegir representantes estudiantiles y se promueve la participación en discusiones abiertas.

l. Aprendizaje contextualizado:

Integramos los contenidos educativos de manera contextualizada, relacionándolos con la realidad local y global. Buscamos que los estudiantes comprendan la aplicación práctica de lo que aprenden y desarrollen habilidades relevantes para su entorno.

Estos principios forman la base de nuestra filosofía educativa y serán implementados con el compromiso de crear un ambiente educativo enriquecedor y significativo para todos los miembros de nuestra comunidad.

Art. 6° LOS VALORES

El COLEGIO adopta los siguientes valores fundamentales como ejes axiológicos alrededor de los cuales gira nuestra labor educativa:

a. Conciencia de derechos:

Integramos en planificación curricular actividades que fomentan la comprensión de los derechos fundamentales, promoviendo la reflexión sobre la importancia de respetar y proteger los derechos de todos.

b. Libertad y responsabilidad:

Creamos un ambiente que fomente la autonomía y la libertad de expresión, al mismo tiempo que inculcamos la responsabilidad personal en el ejercicio de esas libertades. Promovemos la toma de decisiones informada y ética.

c. Diálogo y concertación:

Implementamos espacios regulares de diálogo, tanto en aulas como en actividades extracurriculares, para cultivar habilidades de comunicación efectiva y negociación, enfatizando la importancia de llegar a acuerdos mediante la concertación.

d. Respeto por las diferencias:

Organizamos eventos y proyectos que celebran la diversidad cultural, étnica y de género, promoviendo el respeto y la valoración de las diferencias individuales.

e. Equidad en la enseñanza:

Desarrollamos estrategias y programas que garantizan igualdad de oportunidades educativas para todos los estudiantes, abordando las necesidades individuales y proporcionando apoyo adicional cuando sea necesario.

f. Confianza en la persona:

Fomentamos un ambiente de confianza mutua entre estudiantes, docentes y personal administrativo, creando relaciones basadas en la honestidad, el respeto y la colaboración.

g. Respeto a la identidad cultural:

Integramos contenidos y actividades que promueven el respeto y la valoración de la diversidad cultural, incorporando en el currículo elementos representativos de diversas identidades.

h. Justicia:

Desarrollamos actividades que fomentan la conciencia sobre la importancia de la justicia social y la equidad, estimulando discusiones y proyectos que aborden problemas de desigualdad.

i. Diálogo intercultural:

Desarrollamos actividades que facilitan el diálogo entre diferentes culturas, fomentando el entendimiento y la apreciación mutua entre estudiantes de distintos contextos culturales.

j. Igualdad y Dignidad:

Implementamos políticas y prácticas que garantizan la igualdad de trato y oportunidades para todos los miembros de la comunidad educativa, promoviendo la dignidad de cada individuo.

k. Empatía:

Desarrollamos actividades y proyectos que fomentan la empatía, promoviendo la comprensión y el respeto hacia las experiencias y perspectivas de los demás.

l. Solidaridad planetaria y equidad intergeneracional:

Desarrollamos proyectos y actividades que sensibilizan a los estudiantes sobre la importancia de cuidar el planeta y promover la equidad entre generaciones, inculcando un sentido de responsabilidad global.

m. Respeto a toda forma de vida:

Integramos al programa curricular contenidos que sensibilizan a los estudiantes sobre la importancia de respetar y preservar la diversidad biológica y el medio ambiente.

n. Equidad:

Implementamos prácticas y políticas que garantizan la equidad en el acceso a recursos y oportunidades educativas, reduciendo las brechas y promoviendo la inclusión.

o. Solidaridad:

Fomentamos la colaboración entre diferentes disciplinas para abordar problemas sociales, permitiendo a los estudiantes aplicar conocimientos de diversas áreas para crear soluciones solidarias.

p. Responsabilidad:

Inculcamos la importancia de la autodisciplina y la responsabilidad personal, alentando a los estudiantes a asumir el control de sus acciones y decisiones.

q. Flexibilidad y apertura:

Cultivamos una mentalidad abierta y flexible, animando a los estudiantes a adaptarse a nuevas ideas y perspectivas, preparándolos para enfrentar los desafíos en constante cambio.

r. Superación personal:

Ofrecemos programas de apoyo y orientación personal que estimulan el crecimiento personal y académico de cada estudiante, fomentando la autoexploración y la superación de desafíos individuales.

DE LA IDENTIDAD

Art. 7°

DE LA MISIÓN:

La misión del COLEGIO es la siguiente:

“Somos una Institución Educativa Privada que brinda las condiciones necesarias a través de los Compromisos de Gestión Escolar, para que todos sus estudiantes desarrollen sus aprendizajes hacia los niveles esperados según su nivel y su ciclo, y en el marco del CNEB puedan culminar su educación básica de manera satisfactoria, orientados hacia la excelencia y alcanzando su desarrollo integral en espacios seguros, inclusivos, de sana convivencia y libres de violencia, afianzando permanentemente sus aprendizajes basados en los fines y principios de la Educación Peruana”.

Art. 8°

DE LA VISIÓN:

La visión del COLEGIO es la siguiente:

“Ser reconocidos en nuestra localidad como una Institución Educativa Privada que contribuye a que todos sus estudiantes puedan desarrollar su potencial desde la primera infancia, sean ciudadanos capaces de resolver con éxito los problemas que se les presente, asumiendo una actitud activa, crítica, analítica y responsable frente a los hechos de su entorno, practicando los valores basados en los principios de la Educación Peruana, autoevaluándose y evaluando a los demás para seguir aprendiendo, asumiéndose como ciudadanos con derechos y responsabilidades. Contribuyendo así al desarrollo de su comunidad y del país, combinando su capital cultural y natural con los avances mundiales en concordancia en el marco de los once aspectos del perfil de egreso del CNEB”.

TÍTULO III DEL COLEGIO

Art. 9° DE LA PROPUESTA DE GESTIÓN INSTITUCIONAL

La propuesta de gestión del COLEGIO, orienta los esfuerzos de la comunidad educativa hacia la mejora de los aprendizajes de todos los estudiantes, el acceso y la permanencia de los estudiantes, a través del ejercicio de liderazgo pedagógico del directivo y la participación democrática de la comunidad educativa para alcanzar óptimas condiciones para el funcionamiento del COLEGIO, teniendo en cuenta el desarrollo pedagógico, la convivencia escolar y el aspecto administrativo, en el marco de los CGE (Compromisos de Gestión Escolar).

Compromiso 1: Desarrollo Integral de los Estudiantes.

Acciones propuestas:

- Diseñamos e implementamos programas extracurriculares que abarcan aspectos artísticos, deportivos y sociales para promover el desarrollo integral de los estudiantes.
- Establecemos sistemas de tutorías y orientación académica que brinden apoyo personalizado para atender las necesidades específicas de cada estudiante.
- Fomentamos actividades que fortalezcan las habilidades socioemocionales y de liderazgo entre los estudiantes, contribuyendo a su formación integral.

Compromiso 2: Acceso de los Estudiantes al Sistema Educativo Peruano hasta la Culminación de su Trayectoria Educativa.

Acciones Propuestas:

- Implementamos estrategias para garantizar el acceso equitativo a la educación, eliminando barreras económicas, geográficas o sociales.
- Establecemos programas de descuentos para estudiantes en situación de vulnerabilidad económica.
- Colaboramos con instancias gubernamentales y organizaciones locales para ampliar la cobertura educativa y facilitar la integración de estudiantes en riesgo de exclusión.

Compromiso 3: Gestión de las Condiciones Operativas Orientada al Sostenimiento del Servicio Educativo

Acciones Propuestas:

- Desarrollamos un plan de mantenimiento y mejora de infraestructuras, asegurando condiciones seguras y adecuadas para el aprendizaje.
- Establecemos mecanismos eficientes para la gestión de recursos financieros, garantizando la sostenibilidad económica del COLEGIO.
- Implementamos prácticas de eficiencia energética y ambiental para promover la sostenibilidad y responsabilidad ambiental.

Compromiso 4: Gestión de la Práctica Pedagógica Orientada al Logro de Aprendizajes Previstos en el Perfil de Egreso del Currículo Nacional de Educación Básica.

Acciones Propuestas:

- Actualizamos y alineamos el plan de estudios con el Currículo Nacional de Educación Básica, asegurando la coherencia con los objetivos de aprendizaje.
- Implementamos metodologías pedagógicas innovadoras que fomenten la participación activa de los estudiantes y el desarrollo de habilidades críticas.
- Realizamos evaluaciones formativas para medir el progreso de los estudiantes y ajustar las estrategias pedagógicas según sea necesario.

Compromiso 5: Gestión del Bienestar Escolar que Promueva el Desarrollo Integral de las y los Estudiantes

Acciones Propuestas:

- Establecemos un programa integral de bienestar estudiantil que incluya servicios de salud, apoyo emocional y actividades deportivas y culturales.
- Implementamos protocolos para prevenir y abordar situaciones de acoso escolar y promovemos un ambiente seguro y respetuoso.
- Fomentamos la participación activa de padres, docentes y estudiantes en la construcción de un entorno escolar saludable y acogedor.

Compromiso Transversal: Evaluación y Mejora Continua

Acciones Propuestas:

- Implementamos un sistema de evaluación regular para medir el progreso en la consecución de objetivos.
- Establecemos mecanismos de retroalimentación con estudiantes, padres y personal para identificar áreas de mejora.
- Ajustamos estrategias y políticas institucionales en función de los resultados obtenidos y las necesidades emergentes.

Esta propuesta refleja el compromiso integral del COLEGIO con el desarrollo de sus estudiantes, el acceso equitativo a la educación, la gestión eficiente y sostenible, la excelencia pedagógica y el bienestar escolar, guiado por un enfoque continuo en la evaluación y mejora.

Art. 10° DE LA AUTORIZACIÓN Y FUNCIONAMIENTO, NIVEL Y MODALIDAD

El COLEGIO fue autorizado Mediante Informe Nro.390-215-DRELM-UGI del 10 de abril del 2015, Resolución Ficta y Licencia de Funcionamiento N° 009530; Resolución 1609-GDE de fecha 26 agosto del 2016, de la Municipalidad de San Juan de Miraflores, como una Institución Educativa Privada que brinda el servicio educativo en los tres niveles (**INICIAL, PRIMARIA Y SECUNDARIA**) de Educación Básica Regular. En el presente periodo lectivo se establecerá la asistencia de los estudiantes a través de la presencia física, ya que el COLEGIO ha decidido brindar el servicio educativo en la modalidad **Presencial**. Asimismo, se compartirá con toda la comunidad educativa los horarios de estudio de manera pertinente.

Art. 11° DE LA ESTRUCTURA ORGÁNICA

El COLEGIO se rige de conformidad a su organigrama funcional. (Anexo 1)

El COLEGIO cuenta con los siguientes órganos:

ÓRGANO DE PROMOTORÍA:

- Promotor

ÓRGANO DE DIRECCIÓN INSTITUCIONAL:

- El director

ÓRGANO DE COORDINACIÓN:

- Coordinador general

ÓRGANO PEDAGÓGICO:

- Los docentes del nivel inicial
- Los docentes del nivel primaria
- Los docentes del nivel secundaria

ÓRGANO DE ADMINISTRACIÓN:

- Administrador
- Secretaria

ÓRGANO DE PSICOLOGÍA:

- Psicólogo

ÓRGANO DE APOYO:

- Auxiliares de educación
- El personal del servicio de limpieza

RESPONSABILIDADES Y DERECHOS DEL PERSONAL QUE LABORA EN EL COLEGIO

Art. 12° DERECHOS DEL PERSONAL QUE LABORA EN EL COLEGIO

Son derechos del personal que labora en el COLEGIO:

- a. Ser tratados con dignidad.
- b. Goce de Licencia o permiso.
- c. A ser contratado por escrito.
- d. A percibir remuneración acorde a su función.
- e. Estar sujeto al régimen laboral del sector privado.
- f. Recibir capacitaciones de actualización permanentemente.
- g. Percibir la remuneración mensual acordada.
- h. Gozar efectivamente de las prestaciones de salud, conforme a las disposiciones aplicables.
- i. Mantener su régimen de pensiones en el que se encuentra afiliado.
- j. Los demás derechos establecidos por las normas laborales vigentes a la emisión y aprobación del presente convenio.

RESPONSABILIDADES DEL PERSONAL QUE LABORA EN EL COLEGIO

Art. 13° EL PROMOTOR

En el ejercicio de sus funciones tiene los siguientes deberes:

- a. Establecer, en coordinación con la Dirección, los lineamientos generales del COLEGIO, en cuanto a su axiología, identidad, perfil educativo, fines y principios de la Educación Peruana, y el régimen administrativo, financiero y académico; acorde con la Constitución Política del Perú, Ley General de Educación y Ley de los Centros Educativos Privados con sus Reglamentos.
- b. Designar al director del COLEGIO y comunicar dicha designación al órgano competente del Ministerio de Educación.
- c. Garantizar la estabilidad financiera del COLEGIO.
- d. Proveer a través del ejercicio de poderes legales, facilidades y otros recursos necesarios para la operación del COLEGIO.
- e. Aprobar el Presupuesto Anual, a partir de las recomendaciones de la Administración.
- f. Aprobar los sueldos y beneficios para el personal que labora en el COLEGIO.
- g. Aprobar las políticas educativas del COLEGIO, así como sus modificatorias, en concordancia con la Base Legal descritas en el presente documento y normas que la modifiquen o sustituyan.
- h. Apoyar a la Administración en presentar las necesidades y progreso del programa educacional a la Comunidad Educativa.

Art. 14° EL DIRECTOR

Es el representante legal del COLEGIO, y responsable de la conducción (pedagógica e institucional) y administración, porque cuenta con las facultades de dirección y de gestión, tal como lo establece el artículo 8 de la Ley de los Centros Educativos Privados, Ley N° 26549. Asimismo, es el encargado de velar por el cumplimiento de las normas emitidas por el MINEDU orientadas al desarrollo de los aprendizajes de los estudiantes.

El director del COLEGIO ejercerá sus funciones a tiempo completo y dedicación exclusiva. Al ser un cargo de confianza, será nombrado o removido, por el propietario del COLEGIO.

En el ejercicio de sus funciones el director tiene los siguientes deberes:

- a. Elaborar la propuesta pedagógica a la luz de lo contemplado en el CNEB vigente.
- b. Elaborar los informes de suficiencia del personal que labora en el COLEGIO.
- c. Controlar, supervisar y acompañar las actividades pedagógicas.
- d. Dirigir la elaboración, actualización, implementación y evaluación de los Instrumentos de Gestión (PEI, PAT, RI y PCI) conforme a la normativa vigente, los lineamientos de política educativa aprobados por el Minedu, y en concordancia con la línea axiológica establecida por el propietario.
- e. Propiciar el desarrollo de relaciones humanas armoniosas entre los integrantes de la comunidad educativa y en el marco de los enfoques transversales.
- f. Aplicar, cumplir y hacer cumplir lo estipulado en el presente Reglamento Interno.
- g. Promover una cultura de evaluación y mejora continua de la gestión educativa y de los aprendizajes de los estudiantes.

- h. Promover el desarrollo de los aprendizajes de los estudiantes bajo el enfoque por competencias y la evaluación formativa.
- i. Diseñar, ejecutar y evaluar proyectos de innovación pedagógica, de gestión, experimentación e investigación.
- j. Garantizar la existencia, autenticidad y veracidad de los registros que se realizan a través de los medios y/o sistemas informáticos dispuestos por el Minedu.
- k. Emitir las certificaciones del proceso educativo de los estudiantes.
- l. Afiliar al COLEGIO a las herramientas tecnológicas para la gestión educativa y lucha contra la violencia escolar dadas por el Minedu.
- m. Garantizar el uso responsable de los códigos y contraseñas que le hubieran sido asignados para el acceso a los medios o sistemas informáticos puestos a disposición por el Minedu.
- n. Brindar facilidades para la participación del COLEGIO en las evaluaciones censales y muestrales del Minedu.
- o. Liderar los Comités de Gestión Escolar del COLEGIO.
- p. Administrar la documentación del COLEGIO.
- q. Dirigir la política educativa y administrativas del COLEGIO.
- r. Elaborar y definir la organización del COLEGIO.
- s. Contratar asesores y capacitadores para el adecuado desarrollo de la propuesta educativa.
- t. Dictar las disposiciones necesarias dentro de su ámbito para garantizar la calidad educativa.
- u. Monitorear las condiciones de contexto en el que se ubica el COLEGIO, para promover la prestación del servicio de manera segura.
- v. Determinar el tipo de prestación de servicio educativo a partir de los criterios y los procedimientos establecidos
- w. Verificar el cumplimiento de la ejecución de los instrumentos de la plataforma SIMON.
- x. Verificar las acciones en el SIAGIE.
- y. Otras que sean propias de su cargo y/o que hubieran sido contempladas en su contrato con el COLEGIO.

Art. 15° COORDINADOR GENERAL

El coordinador general, es un profesional especializado en el área a su cargo, donde coordina las acciones académicas de los docentes a su cargo. Se encarga de brindar un reporte al director de las acciones académicas realizadas.

En el ejercicio de sus funciones, el coordinador pedagógico tiene los siguientes deberes:

- a. Controlar en coordinación con el auxiliar, la asistencia y puntualidad del personal docente, para luego informar al director.
- b. Conducir, coordinar, planificar, ejecutar y supervisar las acciones técnico-pedagógicas de los Coordinadores de nivel.
- c. Aprobar las listas de útiles que presentan los Coordinadores.
- d. Participar en la elaboración, aprobación, ejecución y evaluación del Proyecto Educativo Institucional, del Plan Anual de Trabajo, el Proyecto Curricular Institucional, el Reglamento Interno y las Políticas Institucionales, en concordancia con la Línea Axiológica y los Lineamientos de la Política Educativa del COLEGIO.

- e. Elaborar el Plan de estudios junto a los coordinadores de nivel.
- f. Realizar la aprobación de horarios preparados por los coordinadores de nivel.
- g. Verificar el cumplimiento del programa de los planes de trabajo de los Comités de Gestión Escolar.
- h. Garantizar el cumplimiento de las horas efectivas del trabajo pedagógico, el número de horas lectivas y la jornada del personal docente.
- i. Participar de los Programas Tutoriales a nivel de Evaluación y Ejecución
- j. Propiciar y mantener un buen clima institucional, motivando a poner en práctica los atributos de perfil y promoviendo el buen desempeño en el cumplimiento de sus funciones.
- k. Realizar visitas de monitoreo y supervisión de sesiones de aprendizaje.
- l. Participar del proceso de selección de personal docente que laborará en el COLEGIO
- m. Difundir y ejecutar las directivas emanadas del Ministerio de Educación a toda la comunidad educativa en coordinación con los coordinadores de nivel.
- n. Supervisar periódicamente las evaluaciones de los estudiantes en las diferentes áreas académicas al término de cada bimestre.
- o. Garantizar el correcto llenado de calificaciones en las actas consolidadas de evaluación integral del educando de los niveles inicial, primaria y secundaria en el SIAGIE, así como la entrega oportuna de dichos documentos a la UGEL.
- p. Atender y orientar a los padres de familia o apoderados en asuntos académicos de sus hijos brindando la información y recomendaciones pedagógicas de manera clara y oportuna.
- q. Articular el Plan de Capacitación Anual con los aportes de los coordinadores de de nivel, Departamento Psicopedagógico, entre otros.
- r. Supervisar y evaluar los requerimientos de libros, materiales y equipos de enseñanza en coordinación con los coordinadores.
- s. Establecer con los coordinadores, los instrumentos de evaluación y su periodicidad, así como las políticas, objetivos y normativas.
- t. Organizar, dirigir y supervisar los procesos de evaluación regular, de recuperación, complementación y subsanación coordinando con los coordinadores de nivel.
- u. Convocar y dirigir reuniones técnico- psicopedagógicas con personal a su cargo.
- v. Aplicar y desarrollar el Manual de Sana Convivencia Escolar en coordinación con el departamento de Gestión del Bienestar.
- w. Garantizar el cumplimiento de las horas efectivas del trabajo pedagógico, el número de horas lectivas y la jornada del personal docente.
- x. Proponer y difundir las normas de procedimientos para la planeación del proceso enseñanza y aprendizaje y el seguimiento a este.
- y. Organizar el programa de recuperación pedagógica durante el año escolar y las vacaciones escolares.
- z. Administrar y supervisar el buen funcionamiento de la Biblioteca y Recursos Tecnológicos, la supervisión del cumplimiento horario se delega en Bienestar y Convivencia del Educando.
- aa. Otras funciones que encomiende la Dirección General.

DE LOS COORDINADORES DE NIVEL

- Art. 16°** Los coordinadores de nivel en el ejercicio de sus funciones tienen los siguientes deberes:
- a. Velar por la línea axiológica del COLEGIO.
 - b. Promover una Cultura de Calidad, Innovación y Mejora Continua de la gestión pedagógica.
 - c. Participar en la ejecución y coordinación de la gestión del aspecto socio emocional y conductual de los estudiantes entre los Padres de familia o apoderados, equipo Psicopedagógico y Coordinación Bienestar y Convivencia del Educando.
 - d. Revisar y evaluar la elaboración de las listas de útiles del nivel.
 - e. Elaborar y proponer a Dirección Académica el Plan Anual de trabajo del Nivel (Plan Anual de Gestión, Plan de trabajo de Comité de Padres entre otros).
 - f. Elaborar los horarios de cada grado académico del nivel en coordinación.
 - g. Supervisar el cumplimiento de horario de docentes y auxiliares referente al ingreso recreo y salidas de los estudiantes.
 - h. Gestionar la articulación, coordinación, supervisión y evaluación del trabajo administrativo-logístico en el nivel:
 - i. Verificar el cumplimiento del Plan anual de Actividades del nivel.
 - j. Planificar, organizar, ejecutar y evaluar juntamente con docentes y auxiliares los recreos saludables.
 - k. Planificar, organizar, ejecutar, monitorear y evaluar Plan de Educación Ambiental y Gestión del riesgo de desastres en coordinación con la Dirección.
 - l. Propiciar y mantener un buen clima laboral en su nivel de cargo, motivando a poner en práctica los atributos de perfil y promoviendo el buen desempeño en el cumplimiento de sus funciones.
 - m. Gestionar y organizar los espacios educativos, mobiliario pertinente y material de acuerdo con sus necesidades e intereses.
 - n. Planificar, organizar, ejecutar y evaluar ceremonias especiales como graduación, clausura y actividades propias del nivel, en coordinación con los equipos encargados, informando a Dirección General el resultado de dichas actividades.
 - o. Participar del proceso de selección de personal docente que laborará en cada nivel.
 - p. Representar al COLEGIO en eventos o actividades externas.
 - q. Garantizar que se distribuya todo documento institucional del nivel a la Comunidad de Aprendizaje.
 - r. Supervisar, monitorear, acompañar, evaluar y elaborar periódicamente reportes de evaluación de Desempeño de su especialidad de su materia de los Docentes en los aspectos de manejo conductual y socioemocional y reportarlo Bimestralmente a la coordinadora general.
 - s. Conducir técnicamente la administración documentaria de su responsabilidad (estudiantes matriculados, trasladados, retirados, exonerados, actas, ejecución de evaluaciones de recuperación de acuerdo con la normativa que el Ministerio de Educación indique en caso aplique).
 - t. En coordinación con el Área Psicopedagógica, colaborar con las pautas y criterios desde su gestión para la elaboración del protocolo, coordinación de reuniones periódicas y seguimiento de los casos por bajo rendimiento, conductas inadecuadas,

aspectos socioemocionales y entrevistas de profesores con padres de familia o apoderados.

- u. Mantener dialogo continuo con padres de familia o apoderados en torno al desarrollo integral de sus hijos con fines de ofrecer orientación oportuna, en coordinación con los responsables, para que la familia pueda apoyar la labor escolar.
- v. Proponer a la Coordinadora general jornadas de actualización y capacitación en manejo de aspectos conductuales y socioemocionales de los estudiantes para los profesores con el fin de optimizar el desarrollo de la labor académica.
- w. Gestionar, organizar, dirigir, ejecutar y evaluar las actividades centrales de cada nivel con apoyo de los equipos encargados, según sea el caso, evaluando y presentando un informe del resultado a la coordinadora general.
- x. Evaluar y elaborar la relación de alumnos por aula según criterios académicos, socioemocionales y conductuales y otros, con el apoyo del equipo Psicopedagógico y docentes.
- y. Velar por el cumplimiento del Manual de Sana Convivencia Escolar.
- z. Atender incidencias manifestadas por los padres de familia o apoderados referente a los diferentes servicios que brinda el COLEGIO.
- aa. Gestionar la salida de los estudiantes antes del horario estipulado en caso lo amerite.
- bb. Controlar y supervisar la buena conservación de mobiliario, aulas patios, y demás ambientes.
- cc. Coordinar con la Dirección de Bienestar para que los símbolos y señales, rutas de escape, zonas de seguridad y peligro estén en óptimas condiciones.
- dd. Velar por la buena presentación del personal y de los estudiantes dentro del plantel y en actividades extracurriculares fuera del plantel preservando la buena imagen del COLEGIO.
- ee. Supervisar y coordinar con el personal de mantenimiento y limpieza de las instalaciones del nivel.
- ff. Elaborar, gestionar ejecutar el Plan Logístico que incluye: Equipos de sonido, materiales educativos, juegos para niños, mobiliario, equipos de iluminación o eléctricos, y materiales otros que requiera la infraestructura del cada nivel.
- gg. Apoya en el proceso de Admisión de los nuevos estudiantes a través de las visitas guiadas.
- hh. Otras funciones que encomiende la Dirección académica o Dirección General

Art. 17° DE LOS DOCENTES

El personal docente del COLEGIO cuenta con título pedagógico para el ejercicio de la docencia. Aquellos profesionales con títulos distintos al de educación ejercen la docencia en áreas afines a su especialidad.

Son los agentes fundamentales del proceso educativo y tienen como misión, contribuir eficazmente en la formación integral de cada uno de los estudiantes. Por esa razón el COLEGIO exige una rigurosa selección, preparación adecuada y permanente, tanto en el aspecto profesional de la especialidad como en la gestión de las emociones.

En el ejercicio de sus funciones, el personal docente tiene los siguientes deberes:

- a. Participar de manera conjunta, responsable, democrática y solidaria en el adecuado desarrollo del año escolar.
- b. Planificar de manera colegiada las actividades, con la finalidad de acoger y ayudar a los estudiantes frente a experiencias adversas que pueden haber sido identificadas en el diagnóstico situacional previo.
- c. Presentar a las autoridades del COLEGIO los documentos pedagógicos elementales (Programación Anual, Experiencia de aprendizaje, Actividades de aprendizaje, Plan de tutoría del aula, lista de asistencia e informes de progreso).
- d. Participar en la elaboración, ejecución y evaluación del Proyecto Educativo Institucional (PEI), El Proyecto Curricular Institucional (PCI), el Plan Anual de Trabajo (PAT) y el Reglamento Interno (RI).
- e. Cumplir con las exigencias del calendario escolar, como la puntualidad y asistencia, así como el involucramiento en actividades que realice el COLEGIO.
- f. Participar en la elaboración de las Normas de convivencia Institucional y las normas de convivencia del aula.
- g. Brindar un buen trato psicológico y físico a los estudiantes, que permita el respeto mutuo.
- h. Promover la práctica de la tolerancia, la solidaridad, el diálogo, y la convivencia armónica entre los estudiantes, docentes y el personal.
- i. Intervenir para prevenir todo tipo de conductas inapropiadas, hostigamiento y actos de violencia de cualquier naturaleza.
- j. Comunicar con celeridad e inmediatez, cuando tengan conocimiento de conductas inapropiadas, hostigamiento o casos de violencia. La omisión de comunicar a las autoridades correspondientes, así como la demora, constituyen falta grave.
- k. Ejercer una práctica pedagógica libre de discriminación por motivos de religión, raza, identidad, condición económica o de cualquier otra característica.
- l. Promover actividades para el fomento y fortalecimiento de la lectura a nivel institucional.
- m. Promover actividades para el fortalecimiento de la alianza escuela, familia y comunidad.
- n. Planificar, acompañar y monitorear la implementación del proceso de evaluación formativa de los aprendizajes, en concordancia con el CNEB y las normativas emitidas por el Minedu.
- o. Informar a los coordinadores sobre el cumplimiento de objetivos y logros de aprendizaje.
- p. Participar de espacios de diálogo, fortalecimiento e interaprendizaje entre pares a través de trabajos colaborativos.
- q. Asistir a las capacitaciones brindadas por el Minedu y el COLEGIO.
- r. Promover en la práctica pedagógica el desarrollo de las competencias a niveles superiores, acompañado de una evaluación bajo el enfoque formativo.
- s. Realizar reuniones informativas con los padres de familia o apoderados, de manera individual y colectiva.
- t. Promover un adecuado clima escolar a través del buen trato hacia los estudiantes y la promoción de una adecuada convivencia entre estudiantes y adultos-estudiantes.

Art. 18° DEL ADMINISTRADOR

En el ejercicio de sus funciones, el administrador tiene los siguientes deberes:

- a. Ejecutar y recomendar las acciones necesarias para lograr una mayor eficiencia en la administración y control interno.
- b. Formular y ejecutar el plan de cobro de las pensiones de enseñanza y demás derechos establecidos por el COLEGIO.
- c. Efectuar los trámites necesarios para la realización de actividades del COLEGIO.
- d. Supervisar que la parte contable del COLEGIO (tercerizada) esté al día en toda la documentación a su cargo.
- e. Efectuar arqueos diarios del dinero ingresado por caja a través de secretaría, e informar a la Dirección y a la Entidad Promotora.
- f. Controlar la asistencia del personal.
- g. Informar mensualmente a la Dirección del COLEGIO y a la Entidad Promotora, respecto a las cobranzas de las pensiones y demás derechos por los servicios educativos proporcionados por el COLEGIO.
- h. Mantener al día los CV del personal docente y administrativo del COLEGIO.
- i. Coordinar con la Entidad Promotora del COLEGIO todo lo relacionado con la administración del mismo; y las establecidas por la Entidad Promotora del COLEGIO.
- j. Recepcionar, clasificar y distribuir la documentación que ingresa al COLEGIO
- k. Preparar la documentación solicitada por el director.
- l. Controlar y orientar el adecuado funcionamiento del trámite documentario y del archivo.
- m. Controlar y supervisar el abastecimiento de útiles de oficina y materiales de enseñanza.
- n. Llevar el registro de control de requerimientos y de la que emite el COLEGIO.
- o. Revisar las nóminas de matrícula comparándolas con las partidas de nacimiento en el tiempo establecido por la norma.
- p. Atender y orientar al público en el horario establecido.
- q. Tener la lista de los estudiantes por niveles y secciones y actualizar continuamente dicha información.
- r. Elaborar las actas de reuniones y sesiones que convoque al director.
- s. Mantener bajo reserva y bajo extrema seguridad la documentación clasificada.

Art. 19° DE LA SECRETARIA

En el ejercicio de sus funciones, la secretaria tiene los siguientes deberes:

- a. Atender a los padres de familia o apoderados, a efectos de brindar información, solicitud de citas con Dirección, Coordinación o docentes.
- b. Encargarse del cobro del derecho de matrícula y pensiones o cualquier otro pago.
- c. Emitir boletas o facturas, correspondientes a los padres de familia o apoderados por pagos que se hacen al COLEGIO.
- d. Llevar al día el récord de pago de los estudiantes.
- e. Registrar diariamente los ingresos de dinero al COLEGIO y asumir la responsabilidad de ese dinero al momento de ser entregado a Dirección.
- f. Atender los requerimientos del Contador (tercero) anotando en el cuaderno de cargos todos los documentos y dinero que se entrega a dicha instancia.

- g. Informar a Dirección oportunamente con objetividad y estricto apego a la verdad de hechos y acontecimientos que competen a la actividad escolar.
- h. Participar como apoyo en las actividades que la Dirección del COLEGIO promueva fuera del horario usual de trabajo como atención en escuelas para padres o apoderados, eventos de graduación, etc.
- i. Asistir a cursos de capacitación y actualización profesional que el COLEGIO requiera para el mejoramiento en la calidad del servicio educativo que ofrecemos.
- j. Informar a Dirección sobre entrevistas pendientes con estudiantes o docentes.
- k. Velar por el fiel cumplimiento de las disposiciones del presente Reglamento, informando a Dirección sobre cualquier trasgresión a las normas, sean estas provenientes de los estudiantes o del personal que trabaja en el COLEGIO.
- l. Mantener una comunicación clara y precisa con el personal en general.
- m. Mantener el teléfono móvil siempre disponible y con carga suficiente ya que este medio de comunicación es uno de los más utilizados en el COLEGIO.

Art. 20° LA PSICÓLOGA

El COLEGIO contará con una psicólogo permanente o itinerante por nivel, para el apoyo en la labor de tutoría y orientación educativa.

En el ejercicio de sus funciones, la psicóloga tiene los siguientes deberes:

- a. Organizar y mantener actualizada la historia psicológica de cada estudiante.
- b. Preparar el Plan de Trabajo Anual del Departamento, coordinando con los Departamentos afines.
- c. Emitir un informe bimestral de las acciones ejecutadas durante ese periodo.
- d. Brindar orientación y dar soporte a la comunidad educativa en relación con los aspectos del desarrollo cognitivo y socioafectivo de los estudiantes.
- e. Participar en la realización de acciones de prevención, promoción e intervención oportuna para fortalecer el desarrollo cognitivo y socioafectivo y salud mental de la población estudiantil, en coordinación con el docente tutor, fortaleciendo los factores protectores y disminuyendo conductas de riesgo en el aspecto personal, social y de aprendizajes.
- f. Elaborar un plan especial de orientación vocacional para los estudiantes que están próximos a egresar, brindando información oportuna y confiable. Los informes deben ser emitidos en diciembre del año en curso.
- g. Participar en las evaluaciones psicopedagógicas de los estudiantes de manera conjunta con el docente tutor y la familia.
- h. Integrar el Comité de Gestión del Bienestar.
- i. Participar en la elaboración del Plan de TOECE.
- j. Realizar la Orientación Vocacional de los estudiantes, debe convocar a sus padres o apoderados en el transcurso de la evaluación a fin de ser orientados sobre este aspecto de la vida de sus hijos.
- k. Implementar acciones de soporte socioemocional y trabajo con familias y a nivel de toda la comunidad educativa.
- l. Diseñar y conducir los programas de Orientación, Consejería y Encuentro de Padres o apoderados.

- m. Diseñar y conducir los Programas de Orientación Sexual y Prevención del uso de drogas.
- n. Diseñar los Programas de Dinámicas Grupales y Desarrollo de Inteligencia Emocional.
- o. Brindar soporte y apoyo para la derivación y seguimiento de estudiantes a centros especializados, según corresponda.
- p. Aplicar a los estudiantes pruebas exploratorias y proyectivas, diversas y graduadas, bajo un plan y con objetivos determinados.
- q. Brindar un apoyo específico a aquellos estudiantes, que por circunstancias especiales lo requieran.
- r. Entrevistar a aquellos padres de familia o apoderados cuyos hijos presenten cambios no deseables en su conducta.
- s. Mantener informada a la Dirección, Coordinación General y Administrador sobre situaciones especiales que puedan comprometer la imagen del COLEGIO.

Art. 21° DE LOS AUXILIARES DE EDUCACIÓN

En el ejercicio de sus funciones, el auxiliar tiene los siguientes deberes:

- a. Desempeñar las tareas que le haya asignado el docente, psicólogo o coordinador al que estén adscrito.
- b. Llevar adecuadamente el registro de asistencia de los estudiantes.
- c. Orientar a los estudiantes en la práctica de valores y del buen comportamiento.
- d. Asistir puntualmente para recibir y acompañar a los estudiantes a la hora de ingreso y salida del COLEGIO.
- e. Orientar al padre de familia o apoderado sobre el horario de atención.
- f. Elaborar informes sobre las tardanzas, inasistencias y faltas cometidas por los estudiantes.
- g. Orientar el comportamiento de los educandos en armonía con las normas de convivencia.
- h. Coordinar con los tutores y proporcionarles información sobre hechos suscitados con los estudiantes para la evaluación del comportamiento.
- i. Elaborar informes sobre las tardanzas, inasistencias y faltas cometidas por los docentes.
- j. Apoyar en el cuidado de los estudiantes durante los recreos, actuaciones, actividades extracurriculares, hora de entrada y salida.
- k. Otras a juicio de la Dirección o Coordinación Académica.

DEL PERSONAL DEL SERVICIO DE LIMPIEZA

Art. 22° El personal de limpieza en el ejercicio de sus funciones tiene los siguientes deberes:

- a. Realizar la limpieza de todos los ambientes del COLEGIO al término de la jornada escolar.
- b. Mantener limpios servicios higiénicos durante la jornada escolar.
- c. Realizar un informe mensual de los artículos de limpieza que se requieren.
- d. Cuidar sus implementos de limpieza.
- e. Ante un incidente que requiera de sus servicios, atender cordialmente al estudiante o colaborador del COLEGIO.
- f. Abastecer los servicios higiénicos de útiles de aseo.

Art. 23° Son Estímulos del personal del COLEGIO:

- a. Diploma de Honor por la Dirección del COLEGIO, cuando haya realizado acciones que mejoren la calidad educativa.
- b. Oficio de Agradecimiento y Felicitación. Otorgado por el director cuando el personal participe en acciones que mejoren el proceso de enseñanza y aprendizaje y/o cumplan con eficiencia, dedicación y responsabilidad las comisiones encomendadas.

Art. 24° Son faltas del personal del COLEGIO:

Constituyen faltas:

- a. El incumplimiento de los dispositivos legales pertinentes en el desempeño de sus funciones.
- b. La reiterada resistencia al cumplimiento de las órdenes de sus superiores relacionado con sus labores.
- c. El incurrir en actos de violencia o agredir verbalmente al personal jerárquico, administrativo, estudiantes, los padres de familia o apoderados y compañeros de labores.
- d. La negligencia en el desempeño de sus funciones.
- e. Interferir en el buen funcionamiento del servicio educativo.
- f. Presentarse a las sesiones de aprendizaje en estado de embriaguez o bajo la influencia de drogas o sustancias psicoactivas.
- g. El abuso de autoridad del uso de una función con fines de lucro.
- h. Participar de celebraciones que organicen las familias, salvo autorización expresa de la Dirección en situaciones excepcionales.
- i. Brindar a los padres o apoderados información relacionada a direcciones particulares o números privados.
- j. Usar imágenes, videos o testimonios de los estudiantes sin contar con la autorización expresa de la dirección.
- k. Cometer actos de inmoralidad.
- l. Registrar por otra persona la asistencia.
- m. Ausentarse a las evaluaciones psicológicas requeridas por la autoridad competente.
- n. Ausentarse a la evaluación de desempeño sin causa justificada.
- o. Maltratar psicológicamente a los estudiantes.
- p. Realizar conductas de hostigamiento sexual o actos que atenten contra la integridad y libertad sexual de los estudiantes o cualquier miembro del COLEGIO, amparados en la R.M. N° 0405 – 2007 - ED.
- q. Abandonar injustificadamente el cargo.
- r. Haber sido condenado por delito doloso.
- s. Brindar clases particulares a los estudiantes del COLEGIO.
- t. Falsificar documentos relacionados con el ejercicio de su actividad profesional.
- u. Faltar o llegar tarde a las labores académicas de manera injustificada.
- v. Recibir estímulos económicos por parte de los padres de familia o apoderado, con el fin de favorecer al estudiante.
- w. Aprovechar las redes sociales para involucrarse en la vida íntima de algún miembro de la comunidad educativa o pretender mantener un contacto extracurricular con ellos.
- x. Realizar apología terrorista e ideologías que atenten contra la integridad personal, moral, ética y psicológica de los estudiantes.

- y. Fomentar el uso de apelativos, frases de doble sentido, comentarios discriminatorios, racistas o xenófobos en el trato interpersonal con los miembros de la comunidad educativa.
- z. Incumplimiento de funciones delegadas por La Dirección.

Art. 25° Son medidas correctivas para el personal del COLEGIO:

Al personal que incurra en incumplimiento de sus funciones o haga caso omiso de sus obligaciones establecidas en el presente reglamento, se le aplicará las medidas correctivas:

- a. Amonestaciones orales, advertencias o recomendaciones, o llamadas de atención en forma personal y oportuna o mediante correo corporativo sobre el cumplimiento de sus funciones.
- b. Amonestaciones escritas mediante memorandos de parte de la Dirección, Coordinación Académica, Administración o Promotoría.
- c. Suspensión
- d. Despido

TÍTULO IV DE LA GESTIÓN PEDAGÓGICA

CAPÍTULO I PROPUESTA PEDAGÓGICA

Art. 26° LA PROPUESTA PEDAGÓGICA

La propuesta pedagógica del COLEGIO se encuentra alineada al Currículo Nacional de la Educación Básica

Visión pedagógica: En el COLEGIO la visión pedagógica se centra en el desarrollo integral de los estudiantes, fomentando un aprendizaje significativo, crítico y creativo que les permita enfrentar los desafíos de un mundo en constante cambio. Buscando no solo la excelencia académica, sino también la formación de ciudadanos con un alto sentido ético, responsables y comprometidos con su entorno.

Principios Pedagógicos:

- a. **Aprendizaje significativo:** Promovemos la construcción activa del conocimiento, conectando las experiencias de los estudiantes con los contenidos curriculares para que adquieran aprendizajes duraderos y aplicables.
- b. **Diversidad e inclusión:** Apreciamos la diversidad como un valor enriquecedor. Adaptamos nuestras prácticas pedagógicas para atender las necesidades individuales de cada estudiante, garantizando un ambiente inclusivo.
- c. **Desarrollo de habilidades:** Más allá de la transmisión de contenidos, nos enfocamos en el desarrollo de habilidades como el pensamiento crítico, la resolución de problemas, la comunicación efectiva y el trabajo colaborativo.
- d. **Tecnología integrada:** Aprovechamos la tecnología como herramienta para potenciar el aprendizaje, promoviendo el uso responsable y ético de las herramientas digitales.

Organización Curricular:

- a. **Currículo Nacional de Educación Básica:** La estructura curricular sigue las pautas y competencias establecidas por el Currículo Nacional de Educación Básica, adaptando y enriqueciendo las competencias para contextualizarlos y hacerlos relevantes para nuestros estudiantes.
- b. **Enfoque por competencias:** Priorizamos el desarrollo y la combinación de las habilidades, teorías y actitudes, para que los estudiantes puedan actuar de manera competente ante una situación determinada.
- c. **Integración interdisciplinaria:** Fomentamos la integración de áreas para abordar temas desde diversas perspectivas, promoviendo la comprensión holística y conectada del conocimiento.

Metodologías pedagógicas:

- a. **Aprendizaje cooperativo:** Implementamos estrategias que fomentan la colaboración entre estudiantes, promoviendo el trabajo en equipo y el intercambio de ideas.
- b. **Proyectos de aprendizaje:** Desarrollamos proyectos interdisciplinarios que permiten a los estudiantes aplicar conocimientos en situaciones prácticas, fomentando la autonomía y la creatividad.
- c. **Evaluación formativa:** La evaluación se concibe como una herramienta para retroalimentar el aprendizaje. Utilizamos diversas formas de evaluación, incluyendo rúbricas y portafolios, para medir el progreso y proporcionar orientación individualizada.

Desarrollo socioemocional:

- a. **Programas de orientación:** Implementamos programas de orientación que promueven el desarrollo socioemocional de los estudiantes, fortaleciendo la inteligencia emocional y habilidades para la vida.
- b. **Énfasis en valores:** Incorporamos valores éticos y ciudadanos en todas las áreas del currículo, buscando formar ciudadanos responsables y comprometidos con su comunidad.

Formación continua del personal:

- a. **Programas de desarrollo profesional:** Ofrecemos programas de desarrollo profesional continuo para el personal docente, centrados en las metodologías pedagógicas más efectivas y las últimas tendencias educativas.
- b. **Monitoreo a la práctica docente y directivos:** Realizamos monitores de manera permanente tanto a los docentes como a los directivos, para recoger información relevante que nos permita tomar las acciones necesarias de mejora.

Compromiso con la comunidad:

- a. **Participación activa de los padres de familia o apoderados:** Fomentamos la participación activa de los padres de familia o apoderados en el proceso educativo, estableciendo canales de comunicación efectivos y organizando actividades que promuevan la colaboración entre la escuela y la familia.
- b. **Fomentamos la participación de los aliados estratégicos:** Contamos con un directorio actualizado que nos permite realizar las coordinaciones necesarias para recibir el apoyo de los aliados estratégicos.

Asimismo, trabajamos con los siguientes paradigmas:

PARADIGMAS:

a. Conductista:

Llevamos un proceso de aprendizaje siempre acompañado de estímulos y refuerzos para así obtener respuestas positivas del estudiante. La docente en el proceso de enseñanza y aprendizaje asume una postura de planificador de objetivos conductuales y controlador del proceso, estimulando al estudiante permanentemente hasta lograr el objetivo y en el caso no se consiga aplica inmediatamente técnicas de refuerzo.

b. Cognitivista:

Consideramos que el aprendizaje y la solución de problemas dependen de la interacción del estudiante y su entorno, y que el estudiante es capaz de construir activamente su conocimiento mediante experiencias didácticas. Para poder comprender el comportamiento de nuestros estudiantes, partimos de entender cómo procesan, almacenan y utilizan la información.

c. Constructivista:

Buscamos que el mismo estudiante construya su propio conocimiento a partir de sus conocimientos previos.

Las características del trabajo que realizamos con los estudiantes son:

- a. Cada estudiante construye su conocimiento.
- b. El aprendizaje se basa en la propia experiencia del estudiante.
- c. La enseñanza es individualizada.

d. Histórico Social:

Se toma muy en cuenta el papel de la interacción social del estudiante con otras personas (expertos, maestros, padres, otros estudiantes) y con otros instrumentos en el desarrollo psicológico. Se enfatiza el aprendizaje cooperativo, donde el estudiante construye el conocimiento mezclando el proceso personal con el obtenido en colaboración con otras personas o instrumentos.

CAPÍTULO II DEL PLAN CURRICULAR

- Art. 27°** El Plan Curricular del COLEGIO estará vigente durante el presente año escolar, desde el 02 de marzo hasta el 31 de diciembre de 2026, y los aprendizajes a desarrollar están distribuidos en 4 periodos (bimestres).
- Art. 28°** El contenido del Plan Curricular contempla 13, 27 y 28 competencias para el nivel inicial, primaria y secundaria respectivamente. Asimismo, se contempla la cantidad de horas mínimas por área y por semana según el nivel.
- Art. 29°** El sistema pedagógico (propuesta educativa) se encuentra alineado al Currículo Nacional de la Educación Básica y se desarrolla en el Proyecto Curricular Institucional. La metodología adoptada y desarrollada por el COLEGIO es el Aprendizaje Basado en Proyectos.

CAPÍTULO III DE LA METODOLOGÍA

Art. 30° En el COLEGIO, reconocemos la importancia de adaptar nuestras metodologías de enseñanza a las necesidades específicas de cada nivel educativo. Nuestra metodología se centra en proporcionar experiencias educativas significativas y efectivas que fomenten el desarrollo integral de los estudiantes en cada etapa de su educación.

Nivel de Educación Inicial:

- a. Aprendizaje lúdico:** Se fomenta el aprendizaje a través del juego y la exploración, utilizando actividades creativas y materiales didácticos adaptados a la edad.
- b. Estimulación sensorial:** Se promueve el desarrollo de habilidades motoras finas y gruesas mediante actividades que involucren los sentidos, como la manipulación de materiales y actividades artísticas.
- c. Desarrollo del lenguaje:** Se enfatiza el desarrollo del lenguaje a través de cuentos, canciones y actividades de expresión oral para estimular la comunicación y la comprensión.
- d. Inclusión de la tecnología de manera segura:** Se introduce la tecnología de manera controlada y segura, utilizando recursos educativos interactivos que complementen las actividades presenciales.

Nivel de Educación Primaria:

- a. Enfoque por competencias:** La enseñanza se estructura en torno a competencias clave, integrando las materias para abordar problemas y proyectos significativos.
- b. Metodologías activas:** Se implementan estrategias participativas como el aprendizaje cooperativo, proyectos de investigación y salidas educativas para estimular la participación activa de los estudiantes.
- c. Diversificación de estrategias de evaluación:** Se utiliza una variedad de métodos de evaluación, incluyendo rúbricas, portafolios y evaluaciones formativas, para proporcionar una visión completa del progreso del estudiante.
- d. Desarrollo de habilidades socioemocionales:** Se incorporan actividades para fortalecer habilidades socioemocionales, como la empatía, la resolución de conflictos y la autoconciencia.

Nivel de Educación Secundaria:

- a. Orientación vocacional y proyectos de vida:** Se implementan programas que orienten a los estudiantes hacia la toma de decisiones informadas sobre su futuro académico y profesional.
- b. Metodologías investigativas:** Se fomenta la investigación y el pensamiento crítico a través de proyectos más extensos y la resolución de problemas del mundo real.
- c. Uso responsable de la tecnología:** Se promueve el uso ético y responsable de la tecnología, integrándola en proyectos de investigación y proporcionando herramientas digitales para el aprendizaje autónomo.
- d. Enfoque en proyectos transversales:** Se implementan proyectos que aborden temas actuales y relevantes, promoviendo la interdisciplinariedad y la aplicación práctica de los conocimientos.

Esta metodología nivelada refleja el compromiso del COLEGIO con un enfoque pedagógico adaptado a las necesidades y características específicas de cada etapa del desarrollo educativo.

CAPÍTULO IV DE LA ORGANIZACIÓN DEL TRABAJO PEDAGÓGICO

Art. 31° El COLEGIO, trabajará con los programas curriculares promulgados por el Ministerio de Educación a través de la Unidad de Gestión Educativa Local. Durante el desarrollo de estas actividades, las familias contribuyen de formas diversas: brindando información, ideas, orientando, monitoreando, y sobre todo motivando a los estudiantes.

Art. 32° El COLEGIO no obliga a los padres de familia ni apoderados a presentar y/o entregar el íntegro de los útiles escolares solicitados por el COLEGIO al inicio del año escolar, por tal motivo, se establece el siguiente plazo (que no es menor a treinta días calendario posterior al inicio de clases) para la entrega gradual de los útiles escolares.

Inicio de clases: el 02 de marzo.

Fecha	Porcentaje de útiles
Desde el 02/03/2026 hasta el 06/02/2026	Entrega del 50% de los útiles escolares.
Desde el 06/4/2026 hasta el 10/4/2026	Entrega del 25% de los útiles escolares restantes.
Desde el 04/05/2026 hasta el 05/05/2026	Entrega de la última parte de los útiles escolares.

Art. 33° El COLEGIO podrá requerir una lista de útiles pertinentes y alineados con su propuesta educativa; la cual podrá incluir artículos que promuevan la protección de la salud de los estudiantes antes, durante y después del horario escolar e incluso fuera de las instalaciones del local educativo.

Art. 34° Si el padre de familia o apoderado voluntariamente desea entregar los útiles antes o durante el inicio del año escolar, lo pueden hacer.

CAPÍTULO V DE LA PROGRAMACIÓN CURRICULAR

Art. 35° El Plan de estudio (ANEXO 3) se encuentra también en el Proyecto Curricular Institucional, Plan Curricular y en el presente Reglamento Interno.

Art. 36° Los docentes, en equipos de trabajo y por grados en el Nivel Inicial y Primaria, y por especialidades en el Nivel Secundaria, elaboran los siguientes documentos para la administración curricular.

La Programación Curricular sigue los siguientes procesos:

- a. Programación Curricular Anual, en base a la dosificación de las competencias y desempeños para cada nivel, y en función al diagnóstico institucional.
- b. Programación de Experiencias de aprendizaje, en base a experiencias de aprendizajes, con actividades que guardan una relación lógica y secuencial en sí.
- c. Programación de sesiones de aprendizaje, en base a los procesos pedagógicos y didácticos.

- Art. 37°** Las Experiencias de aprendizajes, que tienen los siguientes elementos:
- a. Situaciones significativas, donde se presenta el contexto en el que se van a desarrollar las competencias, desempeños y campos temáticos de la Unidad
 - b. Competencias, desempeños y criterios de evaluación por bimestres.
 - c. Las Sesiones de Aprendizaje, tienen los siguientes elementos:
 - Título
 - Campo Temático
 - Propósito de la Sesión.
 - Competencias, desempeños, enfoque transversal.
 - Actividades de aprendizaje.
 - Instrumento de evaluación
 - Bibliografía

Art. 38° De acuerdo con las disposiciones del Ministerio de Educación, las labores escolares se inician el 02 de marzo de 2026 con una duración de 39 semanas lectivas y 3 semanas de gestión (vacaciones para los estudiantes), se distribuirán de la siguiente manera:

CALENDARIZACIÓN DEL AÑO ACADÉMICO 2026

BLOQUES	INICIO	FIN	DURACIÓN
Bloque de Gestión de Inicio	Lunes 16 de febrero	Viernes 27 de febrero	02 semanas
Primer bloque de semanas lectivas	Lunes 02 de marzo	Viernes 08 de mayo	10 semanas
Bloque de semana de gestión	Lunes 11 de mayo	Viernes 15 de mayo	01 semana
Segundo bloque de semanas lectivas	Lunes 13 de mayo	Viernes 24 de julio	11 semanas
Bloque de semana de gestión VACACIONES	Miércoles 27 de julio	Viernes 07 de agosto	02 semanas
Tercer bloque de semanas lectivas	Lunes 10 de agosto	Viernes 09 de octubre	09 semanas
Bloque de semana de gestión	Lunes 12 de octubre	Viernes 16 de octubre	01 semana
Cuarto bloque de semanas lectivas	Lunes 14 de octubre	Viernes 18 de diciembre	09 semanas
Bloque de semana de Gestión	Lunes 21 de diciembre	Viernes 31 de diciembre	02 semanas

DE LAS SEMANAS DE GESTIÓN

- Art. 39°** Las semanas de gestión se desarrollarán de manera presencial en las instalaciones del COLEGIO.
- Art. 40°** Las acciones previstas para las semanas de gestión del presente año escolar se encuentran en una hoja de ruta que fue enviada a la UGEL y compartida de manera pública a los integrantes de la comunidad educativa.
- Art. 41°** Los tipos de bloques de la semana de gestión son:
- a) Bloque de inicio, previo a las clases.
 - b) Bloque(s) intermedio(s), entre las clases.
 - c) Bloque de cierre, posterior a las clases.

- Art. 42°** En el bloque de inicio se realizarán las siguientes acciones:
- a) Se conformarán los Comités de Gestión Escolar (Comité de Gestión de Condiciones Operativas, Comité de Gestión Pedagógica, Comité de Gestión del Bienestar).
 - b) Actualización de los IIGG (RI, PCI, PAT y PEI).
 - c) Elaboración y/o actualizaciones de los Planes de trabajo.
 - d) Implementación de estrategias para promover el involucramiento de las familias en acciones enfocadas en el bienestar de los estudiantes.
 - e) Selección del texto escolar.
- Art. 43°** En el bloque de intermedio se realizarán las siguientes acciones:
- a) Balance y reajuste del PAT básicamente a la programación de actividades y luego socializar los resultados para la toma de decisiones, de forma comprensible y oportuna con los diversos actores de la comunidad educativa.
 - b) Revisión y/o actualización del diagnóstico institucional, enfatizando el análisis de los logros de aprendizaje del año previo y de la caracterización socioemocional de la comunidad educativa.
 - c) Desarrollo del trabajo colegiado según el análisis del reporte del progreso del desarrollo de las competencias de las estudiantes identificadas en el diagnóstico institucional.
 - d) Implementación de estrategias para promover el involucramiento de las familias en acciones enfocadas en el bienestar de los estudiantes.
- Art. 44°** En el bloque de cierre se realizarán las siguientes acciones:
- a) Organizar a la comunidad educativa para el análisis de la implementación de los Compromisos de Gestión Escolar, indicadores y prácticas, y las propuestas de mejora para el desarrollo de las prácticas de gestión del siguiente año escolar.
 - b) Conformación de los comités de gestión escolar para el siguiente año escolar.
 - c) Desarrollo del trabajo colegiado según el análisis del reporte del progreso del desarrollo de las competencias de las estudiantes identificadas en el diagnóstico institucional.
 - d) Realizar el balance final de la implementación del PAT, a nivel de actividades, plazos y responsables, identificando cómo se han implementado las prácticas de gestión de los CGE y las funciones de los comités.
 - e) Elaboración y/o actualización de los IIGG para el año escolar siguiente.
 - f) Implementación de estrategias para promover el involucramiento de las familias en acciones enfocadas en el bienestar de los estudiantes.

CAPÍTULO VI
DEL HORARIO
HORARIO DE INICIAL, PRIMARIA Y SECUNDARIA

Art. 45° El horario del COLEGIO es diferenciado por nivel, teniendo en cuenta los lineamientos del MINEDU.

Jornada semanal	Turno Mañana		
	Inicial	Primaria	Secundaria
Hora de ingreso	08:10 am.	07:25 am.	07:25 am.
Tolerancia	05 min.	05 min.	05 min.
Hora de salida	01:10 pm.	02:15 pm.	02:25 pm.
Tiempo máximo de espera	10 minutos	10 minutos	10 minutos

Art. 46° El COLEGIO fomenta y promueve la puntualidad en sus estudiantes, por lo que la tolerancia en el horario de ingreso es aplicada excepcionalmente. En caso de tardanzas, estas serán registradas en la agenda escolar y su acumulación incidirá en la calificación del Comportamiento de los estudiantes, siendo, además, causal de la matrícula condicional

Art. 47° El padre de familia o apoderado se encuentra en la obligación de recoger a su menor hijo en el horario de salida o informar por escrito acerca de las personas autorizadas para tal fin.

Art. 48° Superado el tiempo de tolerancia, el COLEGIO se reserva el derecho de ingreso de los estudiantes al local educativo siempre y cuando no represente ningún riesgo para su integridad; por lo que solo permitirá su ingreso por causas debidamente justificadas.

Art. 49° Superado el tiempo máximo de espera, el COLEGIO se comunicará con los padres de familia o apoderados, de no obtener respuesta, informará a las autoridades competentes / podrá establecer un pago por el servicio de cuidado y vigilancia del estudiante fuera del horario escolar.

Art. 50° En caso el padre de familia o apoderado lleve al estudiante antes del horario de ingreso, podrá ingresar al local educativo siempre y cuando se encuentre un personal disponible para su cuidado; lo cual podría requerir un pago o retribución adicional por el servicio de cuidado y vigilancia.

Art. 51° Solo por autorización expresa del padre de familia o apoderado, se permitirá la salida de manera autónoma del estudiante.

TÍTULO V CONDICIONES GENERALES DEL SERVICIO DEL COLEGIO

CAPÍTULO I DE LA ADMISIÓN

- Art. 52°** La admisión de los estudiantes está ceñida a la Base Legal del presente documento y conforme al contrato de Prestación de Servicio Educativo suscrito.
- Art. 53°** La admisión de los estudiantes estará supeditada a las vacantes que está en condiciones de ofrecer el COLEGIO.
- Art. 54°** El proceso de admisión está regido por las siguientes etapas:
- Etapa de información a los padres de familia o tutores.
 - Entrevista de presentación y aclaración de preguntas de los padres o apoderados.
 - Entrega del cronograma y compromisos a asumir.
 - Postulación
- Art. 55°** Una vez terminado el proceso de postulación, el COLEGIO informará al padre de familia o apoderado, si el estudiante ha sido admitido o no, esto a través de los canales establecidos por el COLEGIO.

CAPÍTULO II DE LA MATRÍCULA

- Art. 56°** El proceso de matrícula consiste en un conjunto de etapas que concluye con la matrícula efectiva del estudiante a través del SIAGIE en el año escolar 2026.
- Art. 57°** El proceso de matrícula se realizará de manera virtual y/o presencial por los medios establecidos por el COLEGIO.
- Art. 58°** El proceso de matrícula permite:
- El ingreso de un estudiante al COLEGIO.
 - La continuidad de un estudiante al COLEGIO.

TIPOS DE PROCESO DE MATRÍCULA

- Art. 59°** Existen dos tipos de proceso de matrícula: regular y excepcional.
- El proceso de matrícula regular para el año escolar 2026 iniciará el 02 de enero de 2026 y culminará el 28 de febrero de 2026.
 - El proceso de matrícula excepcional se puede presentar durante todo el año escolar 2026. no tiene un período específico y se puede realizar en cualquier momento del año, luego de iniciadas las clases y antes de concluir el año escolar (el plazo máximo

para la presentación de solicitudes será el 15 de noviembre de 2026) y está dirigido únicamente a estudiantes que ya cuenten con matrícula en el 2026 en otra institución educativa.

TIPOS DE MATRÍCULA

Art. 60° Según la trayectoria educativa del estudiante, existen tres (3) tipos de matrícula: ingreso al SEP, de continuidad regular y de continuidad por reincorporación.

- a) Ingreso al SEP:** El director verificará que en el SIAGIE no exista un registro previo, con el fin de confirmar que se trata de un ingreso y no de una continuidad o reincorporación- Se generará el código del estudiante, que es de suma importancia ya que lo identificará a lo largo de toda su trayectoria educativa. Luego el director asegurará que el padre de familia o apoderado conozca dicho código mediante la entrega del FUM.
- b) Continuidad regular:** Se realiza cuando el estudiante permanece en el SEP año tras año de manera consecutiva, lo que se conoce como traslado. Es el director quién definirá los plazos y medios para que las familias informen si los estudiantes continuarán o no en el COLEGIO.
- Si, antes de concluir el año escolar 2025, **el representante legal comunica que continuará en el COLEGIO**, el director debe registrarlo en el SIAGIE en el siguiente año, sin requisitos previos ni condicionantes.
 - Si, antes de concluir el año escolar 2025, **el representante legal manifiesta que no continuará en el COLEGIO**, el director no lo asignará a un aula (sección) para el año escolar 2026, precisando el motivo en el SIAGIE. Es responsabilidad del representante legal garantizar la continuidad de los estudios en otra Institución Educativa.
 - Si, hasta concluir el año escolar, **no se tiene comunicación o respuesta del representante legal sobre su continuidad en el COLEGIO**, el director mantendrá al estudiante y le asignará un aula (sección) para el siguiente año escolar, además de reportarlo en la plataforma de Alerta Escuela. El plazo para el retiro del estudiante en el SIAGIE se contabilizará desde su asignación a un aula.

Por otro lado, si un estudiante cambia de IE el director de la nueva IE es responsable de emitir la resolución directoral que formaliza el traslado y debe solicitar a la IE de origen el informe de progreso de las competencias o calificaciones. El cambio de IE puede realizarse de un año escolar a otro, o dentro de un mismo año escolar.

- c) Continuidad por reincorporación:** Se realiza cuando un estudiante fue retirado del SEP e interrumpió sus estudios. Cuando la reincorporación se efectúa en el mismo año o en el inmediatamente posterior al retiro del estudiante, se matriculará en el último grado en el que estudió. Si el estudiante interrumpió sus estudios por un año escolar o más.

Art. 61° De acuerdo con su propuesta pedagógica y a su infraestructura, el COLEGIO cuenta con el siguiente número máximo de estudiantes por aula para el año escolar 2026. Estas cantidades podrían variar según la demanda de cada grado o edad de estudios y/o las dificultades de aprendizajes de los estudiantes.

Aulas de Inicial	Número Máximo	Aulas de primaria	Número Máximo	Aulas de secundaria	Número Máximo
3 años	20	1°	25	1°	30
4 años	20	2°	25	2°	30
5 años	20	3°	25	3°	30
		4°	30	4°	30
		5°	30	5°	30
		6°	30		

Art. 62° En el caso que el COLEGIO reciba una mayor cantidad de solicitudes de matrícula de las que pueda atender con las vacantes que tiene, se debe aplicar para el otorgamiento el siguiente orden de prioridad:

- Estudiantes con NEE
- Tener un hermano estudiando en el COLEGIO.

Art. 63° En un plazo no menor de 30 días antes del inicio del proceso de matrícula, el COLEGIO brindará en forma escrita, veraz, suficiente, apropiada y muy fácilmente accesible, la información sobre las condiciones económicas y pedagógicas a las que se ajustará la prestación del servicio. La referida información se encuentra publicada en la página WEB del COLEGIO a disposición del público. Tal como lo establece el numeral 14.1 de la Ley de Centros Educativos Privados.

Art. 64° Para determinar en qué grado debe matricularse un estudiante considerando su edad cronológica al 31 de marzo del año para el que solicita la matrícula, se tendrá en cuenta lo establecido en el numeral V.8 de la RVM 447 – 2020 – MINEDU, según las edades normativas para cada grado (ANEXO 2)

Art. 65° La matrícula para la continuidad en la prestación del servicio educativo se fija anualmente y se cumple de acuerdo con la disposición vigente que establece el Ministerio de Educación.

Art. 66° Los requisitos para la matrícula de los estudiantes que ingresan al COLEGIO son:

1. Cumplir la edad normativa
2. Copia de DNI de los padres
3. Copia de DNI del estudiante o Declaración Jurada (Anexo II de RM N° 447-2020-MINEDU)
4. Indicar si el estudiante cuenta con alguna condición física o médica

En caso provenga de otra institución educativa deberá presentar, además:

5. Certificado de estudios
6. Ficha de matrícula generada del SIAGIE

7. Libreta de notas
8. Certificado de comportamiento
9. Constancia de no adeudo
10. Historial de pago de pensiones en la IE de origen

Art. 67° Luego del otorgamiento de la vacante, el padre o apoderado presentará el certificado médico del estudiante (mayores de 7 años). Se solicita este documento para que las autoridades y docentes del COLEGIO atiendan a las necesidades y características del estudiante.

CON RESPECTO A LA PRESENTACIÓN DE LA DOCUMENTACIÓN

Art. 68° En caso de NNA, se acredita la identidad y la edad presentando su DNI o partida de nacimiento.

Art. 69° En caso de NNA extranjeros pueden acreditar la identidad y edad presentando los documentos que la Autoridad Nacional de Migraciones reconozca como válidos tales como: i) el carné de extranjería o ii) el carné de permiso temporal de permanencia. Adicionalmente, se podrá presentar documentos emitidos por el país de origen o de viaje, como: iii) el pasaporte, iv) la cédula o carné de identidad, v) la partida o acta de nacimiento. También se aceptarán aquellos documentos que expida el Ministerio de Relaciones Exteriores, como: vi) el carné de solicitante de refugio, vii) la tarjeta verde para hijas/os de diplomáticas/os acreditadas/os en el Perú, y viii) el laissez-passer por razones humanitarias, entre otros.

Art. 70° En caso de estudiantes con discapacidad, con el fin de lograr una adecuada prestación del servicio educativo, se debe presentar: i) el certificado de discapacidad⁵, que se solicita en las instituciones prestadoras de servicios de salud (Ipress); o ii) el informe médico emitido por un establecimiento de salud autorizado; o iii) la resolución de discapacidad; o iv) el carné de discapacidad (estos tres últimos emitidos por el Conadis).

Art. 71° De no contar con los documentos para verificar la identidad y edad del NNA o discapacidad, el director del COLEGIO brindará el modelo de declaración jurada a la persona que realiza el proceso de matrícula, quien deberá comprometerse a regularizar la documentación antes de finalizar el año escolar. Cuando el estudiante, padre de familia o representante legal haya presentado la declaración jurada para acreditar su identidad, el director deberá informar a la DEMUNA. Adicionalmente si la declaración Jurada presentada fue para acreditar la relación entre el representante legal y el estudiante, el director lo reportará a las unidades de protección especial del Ministerio de la Mujer y poblaciones Vulnerables, y si se presentó una declaración jurada para acreditar una discapacidad, el director solicitará asistencia al SAANEE.

EXONERACIONES

Art. 72° El padre de familia o apoderado puede solicitar la exoneración de las competencias de las áreas de i) Educación Religiosa y/o de ii) Educación Física. La solicitud puede presentarse de manera presencial o virtual.

Art. 73° La solicitud para la exoneración del área de Educación Religiosa puede entregarse durante la etapa de registro en SIAGIE o hasta treinta días calendarios posteriores al inicio de clases. En el caso de Educación Física, la exoneración se puede realizar durante todo el año.

Art. 74° En caso la solicitud de exoneración sea en el área de Educación Física, esta debe exponer los motivos que impiden que el estudiante realice actividad física, adjuntar los documentos que acrediten el impedimento y precisar si es temporal, puede superarse en el tiempo o parcial.

Art. 75° En las horas de las áreas exoneradas se le asignarán al estudiante otras actividades de aprendizaje.

Art. 76° Una vez que el director autorice la exoneración, se procederá a registrar en el SIAGIE.

PERSONAS QUE PUEDEN REALIZAR EL PROCESO DE MATRÍCULA

Art. 77° Existen dos supuestos:

- a) Cuando la vacante es para una persona que tiene dieciocho años o más al momento de iniciar el proceso de matrícula, esta podrá realizar el proceso directamente.
- b) Cuando la vacante es para la/el NNA que no tiene dieciocho años cumplidos al momento de iniciar el proceso de matrícula, corresponde que su representante legal realice el proceso. En este caso, el representante legal debe acreditar su identidad y presentar un documento que demuestre su relación con el menor. En caso sea el padre o la madre, debe presentar su DNI o la partida de nacimiento del menor. En otros casos, se puede presentar:
 - Documento en el que conste la condición de tutor: sentencia judicial consentida o ejecutoriada, escritura pública (notario) o testamento.
 - Documento en el que conste la tenencia: acta de conciliación, transacción extrajudicial o resolución municipal de separación o divorcio.
 - Documento en el que conste la representación (poder simple otorgado por el padre o la madre de la/del NNA, mandato judicial o poder por escritura o por acta, inscrito u otorgado a través de una oficina consular).
 - Documento en el que conste que la persona asume el acogimiento familiar o que es el personal designado por la máxima autoridad del centro de acogida residencial donde se aplica la medida de protección de acogimiento residencial.

Art. 78° El padre de familia o apoderado firmará el contrato de servicio educativo. De estimarlo conveniente, el padre de familia o apoderado también firmará la Carta de Autorización de Uso de Datos y la Carta de Autorización de uso de Imagen, del estudiante, declarando haber tomado conocimiento de las condiciones económicas a las que se ajustará la prestación del servicio educativo.

Art. 79° Son estudiantes del COLEGIO quienes cuyos padres o apoderados hayan cumplido con los requisitos establecidos para la matrícula, firmado el registro de matrícula, se haya concluido a satisfacción el proceso con el registro virtual de la matrícula en el SIAGIE (Sistema de información de Apoyo a la Gestión del COLEGIO).

Art. 80° Al concluir el proceso de matrícula el COLEGIO hará la entrega de la Ficha Única de Matrícula digital (FUM) y del reglamento Interno del (RI) al padre o apoderado.

Art. 81° El COLEGIO garantiza que el proceso de matrícula se realice con enfoque inclusivo e intercultural, por lo que rechaza todo acto de discriminación o trato diferenciado injustificado en contra de un estudiante o su apoderado.

Art. 82° El COLEGIO se reserva el derecho de ubicar a los estudiantes en las secciones que crea conveniente para fines, intereses y bienestar de ellos.

DEL CONTRATO DE PRESTACIÓN DE SERVICIO EDUCATIVO

Art. 83° El COLEGIO privado y el padre de familia o apoderado suscribirán, antes del inicio del año escolar o durante el proceso de matrícula, un contrato o acuerdo privado bajo la formalidad que determinen las partes, con la finalidad de establecer las condiciones de la prestación del servicio educativo y las correspondientes obligaciones que se generen.

DE LA RATIFICACIÓN DE MATRÍCULA

Art. 84° No procederá la ratificación de la matrícula para el año 2026 si:

- a. El padre de familia o apoderado incumple con el pago puntual de la totalidad de una o más pensiones durante el año escolar 2025 y/o hubiera refinanciado el pago de las mismas y no ha cumplido con dicho refinanciamiento.
- b. El padre de familia o apoderado no asiste a las reuniones citadas o no accede a las videoconferencias programadas para tratar el incumplimiento de sus obligaciones o, asiste, pero no cumple con los acuerdos tratados en dicha reunión.
- c. El padre de familia o apoderado ha incumplido las disposiciones contenidas en el Reglamento Interno de COLEGIO.
- d. El padre de familia o apoderado ha mostrado de forma reiterada actitudes ofensivas o agresivas a nivel físico o verbal contra algún miembro del COLEGIO.
- e. El padre de familia o apoderado ha realizado, en el contexto del COLEGIO, imputaciones falsas o injustificadas contra un estudiante, contra otros padres de familia o contra representantes del COLEGIO o contra el COLEGIO, mellando su buena honra de forma pública y reiterada.
- f. El padre de familia o apoderado y/o los estudiantes que hayan cometido faltas disciplinarias graves y muy graves o faltas leves de forma reiterada.
- g. El estudiante ha incurrido en causal de matrícula condicional y no ha cumplido los compromisos asumidos.
- h. El padre de familia o apoderado y/o los estudiantes incumplen las demás obligaciones establecidas en el Reglamento Interno.

Art. 85° El COLEGIO informará treinta días calendario antes de finalizar el año escolar sobre la no continuidad del servicio educativo como consecuencia de los incumplimientos señalados en los literales anteriormente mencionados, con la finalidad de salvaguardar el bienestar del estudiante y garantizar su oportuno traslado a otra IE, de ser el caso.

TÍTULO VI DEL RÉGIMEN ECONÓMICO

CAPÍTULO I DE LOS PAGOS EXIGIDOS POR EL COLEGIO

Art. 86° El COLEGIO tiene ingresos directos e indirectos por la prestación de los servicios educativos.

Art. 87° Los ingresos directos, son aquellos pagos que recibe el COLEGIO por la prestación de los servicios educativos, como consecuencia del acceso o la permanencia de los estudiantes en IE. Dichos pagos corresponden a la cuota de ingreso, la cuota de matrícula y las pensiones de enseñanza

Art. 88° Los ingresos indirectos son aquellos pagos o beneficios que recibe el COLEGIO, por conceptos de gastos por trámites u otros servicios fuera del horario escolar y/o del año escolar.

DE LA CUOTA DE MATRÍCULA

Art. 89° El pago de la cuota de matrícula se dará por la contraprestación por la formalización del registro de los estudiantes en el Sistema de Información de Apoyo a la Gestión del COLEGIO – SIAGIE. Dicho pago no será reembolsable.

Art. 90° El monto de la matrícula varía según cada nivel de estudios, y su pago se efectúa durante el proceso de matrícula, según se detalla a continuación:

Pago de matrícula para el año escolar 2026

Nivel	Monto de matrícula	Oportunidad de pago	
		Mes	Días
Inicial	S/.320.00	A partir del 07 de enero 2026 hasta completar vacantes.	Lunes a viernes de de 08:00 am. a 2:30 pm.
Primaria	S/.360.00		
Secundaria	S/.370.00		

DE LA CUOTA DE PENSIÓN:

Art. 91° El COLEGIO ha previsto importes de pensión para el servicio educativo presencial el cual ha sido determinado no sólo en función a los costos fijos y variables incurridos, sino principalmente en función a la propuesta educativa, la trayectoria, la imagen y el reconocimiento del COLEGIO, cuyo valor inapreciable no se limita a sus costos.

Pago de la pensión para el año escolar 2026

Pensión	Monto
Inicial	S/.320.00
Primaria	S/.360.00
Secundaria	S/.370.00

Art. 92° El cobro de la pensión se vuelve exigible cada fin de mes. El COLEGIO puede implementar mecanismos de incentivos de descuento para fomentar una cultura de pago. El COLEGIO no obliga a los padres de familia o apoderado a realizar pagos de pensiones de manera adelantada.

Art. 93° El padre de familia o apoderado deberá abonar puntualmente los costos de las pensiones por el servicio educativo, en número de 10 cuotas (de marzo a diciembre), según cronograma establecido. El incumplimiento en el pago de las pensiones dará lugar a la aplicación de un interés moratorio.

Pensión	Fecha de pago	Pensión	Fecha de pago
Marzo	Lun 31-03-2026	Agosto	Vie 29-08-2026
Abril	Mie 30-04-2026	Setiembre	Mar 30-09-2026
Mayo	Vie 30-05-2026	Octubre	Vie 31-10-2026
Junio	Lun 30-06-2026	Noviembre	Vie 28-11-2026
Julio	Viernes 25-07-2026	Diciembre	Martes 23 de Diciembre

Art. 94° El COLEGIO puede aumentar la pensión durante el año 2026. Este incremento será comunicado al padre o apoderado del estudiante de forma oportuna (en el mes de noviembre del periodo 2025) el proceso de matrícula para que evalúe si quiere mantener contratando los servicios educativos que brinda el COLEGIO.

Art. 95° De conformidad a las normas del sector educación se adjunta cuadro de costos históricos por concepto de la cuota de ingreso, matrícula y pensión de los últimos cinco (05) años académicos.

Matrícula	2025	2024	2023	2022	2021
Inicial	S/.300.00	S/.290.00	S/.250.00	S/.150.00	S/.150.00
Primaria	S/.340.00	S/.320.00	S/.290.00	S/.150.00	S/.150.00
Secundaria	S/.350.00	S/.330.00	S/.300.00	S/.150.00	S/.150.00
Pensión	2025	2024	2023	2022	2021
Inicial	S/.300.00	S/.290.00	S/.250.00	S/.230.00	S/.210.00
Primaria	S/.340.00	S/.320.00	S/.290.00	S/.270.00	S/.240.00
Secundaria	S/.350.00	S/.330.00	S/.300.00	S/.270.00	S/.240.00
Cuota de ingreso	2025	2024	2023	2022	2021
Inicial	NO	NO	NO	NO	NO
Primaria	NO	NO	NO	NO	NO
Secundaria	NO	NO	NO	NO	NO

Art. 96° La entrega del certificado de estudio, la constancia de estudio, constancias de conducta y constancias de no adeudo requiere de un pago por derecho de trámite por cada documento, el cual se detalla a continuación:

CONCEPTO	PAGO
Derecho de trámite de certificado de estudio	S/.50.00
Derecho de trámite FUT o Constancia Matrícula SIAGIE (Por 2da vez)	S/.20.00
Derecho de trámite de constancia de estudio	S/.20.00
Derecho de trámite de constancia de conducta	S/.20.00
Derecho de trámite de constancias de no adeudo	S/.20.00
Derecho de trámite de constancia de tercio superior	S/.20.00

Art. 97° En el caso que el estudiante se ausente a las clases, por temas de salud, viaje u otro motivo que no sea de responsabilidad del COLEGIO, el padre de familia o apoderado igualmente deberá realizar el pago completo de la mensualidad de enseñanza correspondiente. Asimismo, solo se dejará de cobrar las pensiones de enseñanza cuando el padre de familia o apoderado comunique por escrito el retiro del estudiante del COLEGIO del año académico en curso, caso contrario, queda obligado al pago de las pensiones por los meses transcurridos hasta la fecha que formalice el retiro.

Art. 98° Es preciso mencionar que el COLEGIO no condiciona ni impide la asistencia a clases, la evaluación de estudiantes, ni la atención de los reclamos formulados, al pago de las pensiones.

Art. 99° El padre de familia o apoderado acepta que los pagos por derecho de matrícula y pensiones durante el año escolar son necesarios y obligatorios, comprometiéndose a hacerlos efectivos en forma puntual, conforme al cronograma establecido, comprendiendo que, de no ser así, el primer perjudicado será el COLEGIO.

Facultades del COLEGIO, frente a períodos impagos:

Art. 100° Ante el incumplimiento en el pago puntual de pensiones durante el año, el COLEGIO retendrá los certificados de estudios correspondientes a los grados no pagados; sin perjuicio del cobro de costas y costos incurridos en caso se inicien las acciones judiciales respectivas por el incumplimiento de pago y, asimismo, no se ratificará la matrícula para el año escolar 2027.

CAPÍTULO II DEL PROCEDIMIENTO DE COBRANZA

Art. 101° Morosidad en el pago de pensiones: El COLEGIO en el incumplimiento del pago de las pensiones de enseñanza aplicará un interés moratorio diario equivalente al 15% del producto de la pensión por la tasa máxima de interés convencional compensatorio establecida por el Banco Central de Reserva, dividida entre 360.

Art. 102° Ante el incumplimiento en el pago de pensiones durante el año, el COLEGIO reportará a las Centrales de riesgo y Bancos de Datos de solvencia patrimonial y, en caso de que adeuden dos o más pensiones, su deuda será derivada a un estudio jurídico que se encargará de la cobranza respectiva, la cual podrá agregar gastos legales por la ejecución de la deuda, como son costas, costos u otros.

Art. 103° Del cobro de deudas pendientes:

El procedimiento establecido para el cobro de deudas pendientes con el COLEGIO es el siguiente:

- a) Transcurrido siete (7) días hábiles desde el incumplimiento, el COLEGIO procederá al envío de una Carta al padre de familia o apoderado responsable del pago, exigiendo la cancelación de la suma adeudada.
- b) Si, habiendo transcurrido el plazo de tres (3) días hábiles de recibida la Carta, y ante la persistencia en el incumplimiento, el COLEGIO procederá a citar al padre o apoderado en una fecha determinada dentro de la quincena siguiente a efectos de llegar a un acuerdo aceptable para el COLEGIO.
- c) En caso de inasistencia o de no llegar a un acuerdo de entendimiento en la reunión citada; el COLEGIO podrá reportar la deuda a las centrales de riesgo crediticio; sin perjuicio del cobro de intereses moratorios de acuerdo a Ley y el inicio de las acciones legales pertinentes.
- d) El COLEGIO podrá delegar en terceros, el procedimiento de cobranza de las deudas pendientes de pago.

TÍTULO VI
DEL SISTEMA DE EVALUACIÓN, NIVELACIÓN, PROMOCIÓN,
RECUPERACIÓN Y PERMANENCIA EN EL GRADO

Art. 104° LA EVALUACIÓN DE ACUERDO CON EL CURRÍCULO NACIONAL

- a. La evaluación se realiza teniendo como centro al estudiante y, por lo tanto, contribuye a su bienestar reforzando su autoestima, ayudándolo a consolidar una imagen positiva de sí mismo y de confianza en sus posibilidades motivándolo a seguir aprendiendo.
- b. Es finalidad de la evaluación contribuir al desarrollo de las competencias de los estudiantes y, como fin último, a los aprendizajes del Perfil de egreso de la Educación Básica.
- c. Todas las competencias planteadas para el año o grado deben ser abordadas y evaluadas a lo largo del año escolar.
- d. La evaluación es un proceso permanente y sistemático a través del cual se recopila y analiza información para conocer y valorar los procesos de aprendizaje y los niveles de avance en el desarrollo de las competencias; sobre esta base, se toman decisiones de manera oportuna y pertinente para la mejora continua de los procesos de aprendizaje y de enseñanza.
- e. El enfoque utilizado para la evaluación de competencias es siempre formativo, tanto si el fin es la evaluación para el aprendizaje como si es la evaluación del aprendizaje.
- f. La evaluación tiene como finalidad brindar retroalimentación al estudiante durante su proceso de aprendizaje para que reconozca sus fortalezas, dificultades y necesidades y, en consecuencia, gestione su aprendizaje de manera autónoma.
- g. La evaluación se realiza con base en criterios que permiten contrastar y valorar el nivel de desarrollo de las competencias que el estudiante alcanza al enfrentar una situación o un problema en un contexto determinado.
- h. En el caso de los estudiantes con NEE, los criterios se formulan a partir de las adaptaciones curriculares realizadas; estos ajustes se señalan en las conclusiones descriptivas.
- i. En el caso de los estudiantes en situación de hospitalización y tratamiento ambulatorio por períodos prolongados, para realizar las adaptaciones curriculares, se tomará en cuenta la condición de su salud y el nivel de afectación para sus procesos educativos. Estos ajustes se señalan en las conclusiones descriptivas.

**DISPOSICIONES ESPECÍFICAS SOBRE LA EVALUACIÓN DE
COMPETENCIAS**

Art. 105° EN EL NIVEL INICIAL, PRIMARIA Y SECUNDARIA

- a. Se realizará una evaluación diagnóstica a inicio del año escolar, para determinar el grado de desarrollo de la competencia y así se pueda tomar decisiones respecto a las acciones que implementará para la consolidación de los aprendizajes.
- b. Al finalizar cada periodo se informará al padre de familia o apoderado por escrito y en una reunión los avances, dificultades y recomendaciones para que el estudiante continúe con el desarrollo de sus competencias.
- c. El COLEGIO registra en el SIAGIE el último nivel de logro y conclusiones descriptivas de cada competencia.
- d. El director y/o docente serán responsables de completar el nivel de logro.

Art. 106° El sistema de evaluación del COLEGIO se sustenta en el enfoque formativo, guardando estrecha relación entre los propósitos de aprendizaje y los criterios de evaluación, expresados en sus respectivos instrumentos, como son, entre otros, los siguientes:

- Rúbricas
- Listas de cotejo
- Evaluaciones escritas
- Participación en clase
- Registro de responsabilidad en la entrega de trabajos

DE LA ESCALA DE CALIFICACIÓN

Art. 107° En el Nivel de la Educación Inicial, primaria y secundaria es literal y descriptiva; de acuerdo con la siguiente escala:

ESCALA DE CALIFICACIÓN	DESCRIPCIÓN
AD	Logro destacado Cuando el estudiante evidencia un nivel superior a lo esperado respecto a la competencia. Esto quiere decir que demuestra aprendizajes que van más allá del nivel esperado
A	Logro Esperado Cuando el estudiante evidencia el nivel esperado respecto a la competencia, demostrando manejo satisfactorio en todas las tareas propuestas y en el tiempo programado.
B	En Proceso Cuando el estudiante está próximo o cerca al nivel esperado respecto a la competencia, para lo cual requiere acompañamiento durante un tiempo razonable para lograrlo.
C	En inicio Cuando el estudiante muestra un progreso mínimo en una competencia de acuerdo al nivel esperado. Evidencia con frecuencia dificultades en el desarrollo de las tareas, por lo que necesita mayor tiempo de acompañamiento e intervención del docente.

De los resultados

Art. 108° Desde el enfoque de evaluación formativa se considera que las conclusiones descriptivas aportan información valiosa a los estudiantes y sus familias sobre los avances, dificultades y oportunidades de mejora que se requieren en el proceso de desarrollo de las competencias. Por ello, al término de cada periodo, se informará sobre cada estudiante y para cada competencia el nivel de logro alcanzado para cada competencia desarrollada al término del bimestre, tanto en el informe de progreso como en el SIAGIE se consignará el nivel de logro alcanzado para cada competencia desarrollada y la conclusión descriptiva:

Considerando la RVM N° 048-2024-MINEDU

En el nivel inicial: Cuando el estudiante haya alcanzado el nivel de logro A, B o C. En el caso de las competencias que se encuentren en el nivel de logro AD, el docente registrará conclusiones descriptivas cuando lo considere conveniente.

En el nivel primaria: Cuando el estudiante haya alcanzado el nivel de logro B o C. En el caso de las competencias que se encuentren en el nivel de logro A y AD, el docente registrará conclusiones descriptivas cuando lo considere conveniente.

En el nivel secundaria: Cuando el estudiante haya alcanzado el nivel de logro C. En el caso de las competencias que se encuentren en el nivel de logro B, A o AD, el docente registrará conclusiones descriptivas cuando lo considere conveniente.

Art. 109° En el caso de los estudiantes que enfrentan barreras educativas, en el marco de la educación inclusiva se deberá incluir en las conclusiones descriptivas los apoyos educativos y los ajustes razonables (aprendizajes, tiempos, materiales, formas de evaluación, entre otros) brindados por la IE y el docente en cada periodo.

Art. 110° De la evaluación de la conducta:

La evaluación conductual es realizada por el tutor (a), teniendo en cuenta: actos de honradez y solidaridad y compromiso institucional, entre otros.

Para la evaluación bimestral de la conducta se tendrá en cuenta:

- a. Los méritos y deméritos registrados por el tutor y docentes en el Anecdotario de Tutoría (comportamientos que vulneren la convivencia escolar tipificada como leve, grave y muy grave).
- b. La conducta será evaluada a través de los siguientes rubros:
 - Comportamiento
 - Puntualidad
 - Presentación personal
- c. Dichos rubros serán evaluados a través de la siguiente escala valorativa:
 - AD = Comportamiento destacado
 - A = Buen comportamiento
 - B = Comportamiento en proceso de logro
 - C = Comportamiento en inicio de logro

Art. 111° De la recuperación de la nota de conducta:

- a. Cumplir con las medidas restauradoras y correctivas asignadas, previo acuerdo con los Padres de Familia o apoderado del estudiante.
- b. Realizar acciones cotidianas para la promoción de valores para la convivencia en su grupo de clase.
- c. Este tipo de acciones no deben ser aisladas sino constantes o permanentes después de cometida la falta al Reglamento para la Convivencia Democrática.

DE LA PROMOCIÓN, PERMANENCIA Y RECUPERACIÓN

Art. 112° Los procedimientos generales y específicos de evaluación se desarrollarán de acuerdo con el D.S. N° 011-2012-ED y la R.V.M. 094 -2020 MINEDU, Norma que regula la Evaluación de las Competencias de los Estudiantes de la Educación Básica.

NIVEL INICIAL

La promoción es automática por lo tanto no se aplica la condición de repitencia ni de recuperación.

NIVEL PRIMARIA

Primer grado de primaria:

La promoción es automática por lo tanto no se aplica la condición de repitencia ni de recuperación.

2°, 4° y 6° PRIMARIA		
PROMOCIÓN	PERMANENCIA	RECUPERACIÓN
Al término del año escolar y del acompañamiento al estudiante o recuperación pedagógica: El estudiante alcanza el nivel de logro “A” o “AD” en la mitad o más de las competencias asociadas a cuatro áreas o talleres y “B” en las demás competencias.	El estudiante alcanza el nivel de logro “C” en más de la mitad de las competencias asociadas a cuatro áreas o talleres y “B” en las demás competencias.	Si no cumple los requerimientos de promoción o permanencia al término del año escolar.

3° y 5° PRIMARIA		
PROMOCIÓN	PERMANENCIA	RECUPERACIÓN
Al término del año escolar y del acompañamiento al estudiante o recuperación pedagógica: El estudiante alcanza el nivel de logro “B” en la mitad o más de las competencias asociadas a todas las áreas o talleres, pudiendo alcanzar los niveles “AD”, “A”, o “C” en las demás competencias.	El estudiante alcanza el nivel de logro “C” en más de la mitad de las competencias asociadas a cuatro áreas o talleres y “B” en las demás competencias.	Si no cumple los requerimientos de promoción o permanencia al término del año escolar.

NIVEL SECUNDARIA

1º, 3º y 4º SECUNDARIA		
PROMOCIÓN	PERMANENCIA	RECUPERACIÓN
<p>Al término del año escolar: El estudiante alcanza como mínimo el nivel de logro "B" en la mitad o más de las competencias asociadas a cada una de las áreas o talleres, pudiendo alcanzar los niveles "AD", "A", o "C" en las demás competencias.</p> <p>Al término del acompañamiento al estudiante o recuperación pedagógica: El estudiante alcanza como mínimo el nivel de logro "B" en la mitad o más de las competencias asociadas a cada una de las áreas o talleres (considerando los niveles de logros obtenidos al término del año escolar); pudiendo tener en un área o taller el nivel del logro "C" en todas las competencias, las cuales podrán ser subsanadas hasta diciembre del siguiente año escolar.</p>	<p>El estudiante alcanza el nivel de logro "C" en más de la mitad o más de las competencias asociadas a cada una de cuatro o más áreas o talleres.</p>	<p>Si no cumple los requerimientos de promoción o permanencia al término del año escolar.</p>

2º y 5º SECUNDARIA		
PROMOCIÓN	PERMANENCIA	RECUPERACIÓN
<p>Al término del año escolar: El estudiante alcanza el nivel de logro "A" o "AD" en la mitad o más de las competencias asociadas a cada una de tres áreas o talleres y "B" en las demás competencias.</p> <p>Al término del acompañamiento al estudiante o recuperación pedagógica: El estudiante alcanza, el nivel de logro "A" o "AD" en la mitad o más de las competencias asociadas a cada una de tres áreas o talleres y "B" en las demás competencias (considerando los niveles de logros obtenidos al término del año escolar); pudiendo tener en un área o taller el nivel de logro "C" en todas las competencias, las cuales podrán ser subsanadas hasta diciembre del siguiente año escolar.</p>	<p>El estudiante alcanza el nivel de logro "C" en la mitad o más de las competencias asociadas a cada una de cuatro o más áreas o talleres.</p>	<p>Si no cumple los requerimientos de promoción o permanencia al término del año escolar.</p>

TÍTULO VII NORMAS DE CONVIVENCIA

CAPÍTULO I DEFINICIÓN Y OBJETIVOS DE LA CONVIVENCIA ESCOLAR

Art. 113° DEFINICIÓN

La convivencia escolar, es el conjunto de relaciones interpersonales que dan forma a una comunidad educativa de construcción diaria, colectiva y cotidiana, cuya responsabilidad es compartida por todos los miembros de la comunidad educativa.

Los enfoques transversales que guían los planteamientos y disposiciones para la Gestión de la Convivencia Escolar, desde los principios hasta las acciones concretas, son los siguientes:

- a. Enfoque de derechos.
- b. Enfoque de igualdad de oportunidades entre hombres y mujeres.
- c. Enfoque de calidad educativa.
- d. Enfoque intercultural.
- e. Enfoque inclusivo.
- f. Enfoque del ciclo de vida.
- g. Enfoque intergeneracional.
- h. Enfoque ambiental.
- i. Enfoque orientación al bien común.
- j. Enfoque búsqueda de la excelencia.

Art. 114° OBJETIVOS DE LA CONVIVENCIA ESCOLAR

- a. Generar condiciones para el pleno ejercicio ciudadano de toda nuestra comunidad educativa, a través de una convivencia escolar democrática, basada en la defensa de los derechos humanos, el respeto por las diferencias, la responsabilidad frente a las normas y el rechazo a toda forma de violencia y discriminación.
- b. Consolidar al COLEGIO, como un entorno protector y seguro, donde el desarrollo de nuestros estudiantes esté libre de todo tipo de violencia que atente contra su integridad física, psicológica o sexual, o afecte sus capacidades para el desarrollo de sus aprendizajes.
- c. Fomentar la activa participación de nuestra comunidad educativa, especialmente de los estudiantes, en el establecimiento de normas de convivencia y de medidas correctivas que respeten los derechos humanos y la dignidad de las personas, orientadas a la formación ética y ciudadana, a la autorregulación y al bienestar común.

DEL REPRESENTANTE DE LA CONVIVENCIA ESCOLAR DEL COLEGIO

Art. 115° El representante de la convivencia escolar en el ejercicio de sus funciones tiene las siguientes responsabilidades.

- a. Es nombrado por el director, y forma parte del Comité de Gestión del Bienestar.
- b. Coordina la ejecución de las actividades de convivencia escolar programadas en el Plan de TOECE.

- c. Coordina las acciones de promoción de la convivencia escolar, prevención y atención de casos de violencia.
- d. Vela por el respeto y cumplimiento de las Normas de Convivencia del COLEGIO y del aula.
- e. Garantiza el ejercicio de la disciplina basada en un enfoque de derechos.
- f. Coordina con la UGEL todo lo relacionado a la gestión de la convivencia escolar.
- g. Registra, tanto en el portal SíseVe como en el Libro de Registro de Incidencias, algún incidente de violencia identificado.
- h. Reporta cada bimestre al coordinador del Comité de Gestión del Bienestar, las acciones de convivencia escolar desarrolladas.

DE LAS TUTORÍAS DE AULA

Art. 116° Las Tutorías de Aula están a cargo de los docentes Tutores. Los Tutores serán designados o contratados por la Dirección.

Art. 117° El docente tutor es la responsable de la sección a su cargo, en lo concerniente a la observancia de la axiología del COLEGIO, al Proyecto Educativo y al cumplimiento de las normas establecidas para el buen funcionamiento del COLEGIO y la vivencia de los valores; así como el diseño, organización y planificación del programa de orientación y tutoría.

Art. 118° En el ejercicio de sus funciones, las responsabilidades del tutor son:

- a. Programar, organizar, supervisar y evaluar las actividades de orientación, así como los servicios de bienestar del educando por tutorías en coordinación con la Dirección.
- b. Realizar el seguimiento del proceso de desarrollo de los estudiantes, para articular respuestas educativas pertinentes.
- c. Contribuir a la consolidación de la identidad y autonomía de cada estudiante.
- d. Contribuir al establecimiento de relaciones democráticas y armónicas, en el marco del respeto a las normas de convivencia.
- e. Coordinar permanentemente con el comité de Padres de familia o apoderados.
- f. Realizar acciones básicas de orientación y bienestar a los educandos.
- g. Coordinar y realizar funciones periódicas con los demás tutores para dar solución a los problemas detectados sobre bajo rendimiento de estudiantes.
- h. Coordinar con el Comité de la Escuela de Padres y Defensoría del Niño para realizar acciones conjuntas de tutoría.
- i. Promover la participación específica de los estudiantes y padres de familia o apoderados, para conservar la disciplina.
- j. Detectar e intervenir en las problemáticas grupales o individuales que puedan surgir en el aula.
- k. Ante situaciones que vulneren los derechos de los estudiantes, el tutor deberá informar inmediatamente al director sobre lo sucedido, para que se tomen las acciones necesarias que garanticen el respeto de dichos derechos.
- l. Detectar problemas que afecten el desarrollo del educando y su aprendizaje, tratando y derivando a los que requieren atención especializada al comité de Gestión del bienestar.
- m. Mantener comunicación permanente con los docentes.
- n. Respetar y hacer respetar el horario de atención de los padres de familia o apoderado

CAPÍTULO II NORMAS DE CONVIVENCIA DEL COLEGIO Y DEL AULA

Art. 119° El Comité de Gestión del Bienestar, como órgano responsable de la gestión de la convivencia escolar, lidera el proceso de elaboración, actualización y validación de las Normas de Convivencia. Nuestras Normas de Convivencia se articula y guarda relación con los siete enfoques transversales del CNEB y los cinco criterios para una disciplina positiva, también se toman en cuenta lo estipulado en la RVM 133 – 2020 – MINEDU, y el DS 004 – 2018 – MINEDU. Las normas de convivencia serán aprobadas mediante resolución directoral.

Nuestras Normas de Convivencia Institucional son:

Art. 120° Esta son las normas de convivencia institucional:

- a. Demostramos respeto por cada miembro de la comunidad educativa.
- b. Somos puntuales.
- c. Somos responsables con el desarrollo de las actividades de aprendizaje.
- d. Respetamos toda forma de comunicación con los demás en los espacios donde interactuamos.
- e. Respetamos los horarios de comunicación con los miembros de la comunidad educativa, cuidando los espacios de descanso.
- f. Respetamos las diferencias, prestando atención cuando algún miembro de la comunidad educativa necesita comunicarnos algo.
- g. Rechazamos todo acto de discriminación.
- h. Asistimos al COLEGIO adecuadamente vestidos.
- i. Informamos a las autoridades del COLEGIO inmediatamente sobre algún hecho que pueda perjudicar el bienestar emocional y/o físico de algún miembro de la comunidad educativa.

Art. 121° Una vez aprobadas las Normas de Convivencia Institucional, se tomarán las siguientes acciones:

- a. Publicarla en un lugar en la plataforma institucional y en un lugar visible del COLEGIO.
- b. Incluirla en la carpeta pedagógica del tutor responsable.
- c. Evaluar su cumplimiento por lo menos una vez al bimestre.

DE LAS NORMAS DE CONVIVENCIA DEL AULA.

Art. 122° Al inicio del presente año escolar, el tutor de aula dedicará las dos primeras sesiones para la elaboración de las Normas de Convivencia de su aula a través de la plataforma Institucional. Para su elaboración tendrá en cuenta lo siguiente:

- a. Promover la participación de sus estudiantes en un ambiente democrático, respetuoso e inclusivo, con igualdad de oportunidades entre hombres y mujeres, con respeto y valoración a las diferencias culturales y lingüísticas.

- b. Emplear un estilo de redacción en sentido positivo, con lenguaje sencillo y en primera persona del plural.
- c. Considerar la etapa del desarrollo y las características específicas de los estudiantes.
- d. Adecuar las normas a las necesidades específicas de los estudiantes del aula.
- e. Considerar las competencias y capacidades del Currículo Nacional vigente.
- f. Mantener coherencia con las Normas de Convivencia del COLEGIO.

Art. 123° El COLEGIO busca fortalecer relaciones de buen trato, saludables y democráticas entre todos los integrantes de la comunidad educativa.

Art. 124° Presentamos la siguiente propuesta de Normas de Convivencia en el aula.

- a. Somos puntuales en nuestras clases.
- b. Adecuamos nuestro espacio de trabajo y contamos con los materiales necesarios para recibir las clases.
- c. Presentamos con puntualidad mis actividades.
- d. Comunicamos al docente el motivo de la tardanza.
- e. Tenemos paciencia si se presenta algún problema.
- f. Levantamos la mano, si tengo alguna duda, y la expongo en el momento que el docente lo indique.
- g. Guardamos silencio mientras el docente está explicando.
- h. Respetamos la participación de mis compañeros.
- i. Nos presentamos adecuadamente vestidos y peinados.
- j. Participamos y escuchamos activamente durante el desarrollo de clases.
- k. Practicamos las medidas de higiene personal, antes, durante y después de las clases
- l. Practicamos los valores de la honestidad, solidaridad y empatía.
- m. Comunicamos inmediatamente al docente si me siento mal.
- n. Comunicamos al docente si tengo la necesidad de ir a los servicios higiénicos.

Art. 125° Una vez aprobadas las Normas de Convivencia del aula, se realizarán las siguientes acciones:

- a. Publicarla en un lugar visible del aula.
- b. Incluirla en la carpeta pedagógica del tutor responsable.
- c. Evaluar su cumplimiento por lo menos una vez al bimestre.

TÍTULO VIII DE LOS ESTUDIANTES

CAPÍTULO I DERECHOS Y DEBERES DE LOS ESTUDIANTES

Art. 126° Los educandos tienen los siguientes derechos y deberes establecidos en la ley general de Educación N° 28044 y su reglamento.

Art. 127° El COLEGIO asignará y reasignará las secciones de los estudiantes según criterios pedagógicos, de comportamiento, administrativos u otros que considere pertinentes. Esta decisión será inapelable.

Art. 128° DE LOS DERECHOS

- a. Recibir del COLEGIO un ambiente que brinde estímulos, seguridad moral, física e intelectual, así como los servicios de orientación al educando.
- b. Recibir una educación de integral y de calidad acorde con la propuesta educativa que anuncia el COLEGIO.
- c. Ser escuchado y atendido por las autoridades en cualquier procedimiento en que se encuentre involucrado, siguiendo y respetando las instancias correspondientes.
- d. Recibir apoyo psicológico en situaciones que lo ameriten a juicio del COLEGIO. Estos no serán terapéuticos.
- e. Intervenir en el aula de clase para preguntar, pedir aclaración y dar su opinión, de acuerdo con las características de las actividades y las normas dadas por los docentes.
- f. Contar con el acompañamiento, la orientación y el apoyo académico de los docentes, psicólogos y personal que labora en el COLEGIO.
- g. Ser tratados con dignidad, igualdad y respeto, gozando de los mismos derechos y oportunidades que sus demás compañeros, sin ningún tipo de discriminación por razones de sexo, raza, condición económica, social, religiosa o necesidades educativas especiales.
- h. Recibir estímulos en mérito al cumplimiento del deber.
- i. Ser evaluado con justicia, equidad y honestidad, recibiendo información oportuna sobre los resultados.
- j. Ser evaluado fuera de las fechas de los exámenes, cuando su inasistencia haya sido justificada debidamente por causa médica u otra autorizada por el COLEGIO.
- k. Ser evaluado por el COLEGIO en temas de aprendizaje, lenguaje o emocional, para lo cual no se requiere autorización específica de los padres o apoderados.
- l. Recibir la retroalimentación oportuna de parte de los docentes y ser evaluado periódicamente según corresponda a cada grado.
- m. Recibir en forma oportuna un informe sobre sus avances y aspectos por mejorar.
- n. Recibir al inicio del año escolar las normas y principios de sana convivencia y disciplina escolar.
- o. A realizar actividades que no impliquen acciones físicas y que sean válidas para su evaluación en el caso de estar exonerado del curso de Educación Física.

- p. Recibir medidas de protección: En los casos de comisión o presunta comisión de un acto de violencia contra los estudiantes, en el marco del presente Reglamento Interno.
- q. Ser respetado, por sus educadores, padres de familia, personal del COLEGIO de manera digna, en caso se tenga conocimiento de un acto de violencia cometido en agravio de un o una estudiante, este, sus familiares, el personal el COLEGIO, o en su defecto, cualquier ciudadano, pueden presentar la denuncia correspondiente, individual o colectivamente organizados.

Art. 129° DE LOS DEBERES

- a. Cumplir las consignas, trabajos, y actividades asignadas. Trabajar y participar con responsabilidad durante las clases.
- b. Permanecer en el COLEGIO durante la jornada escolar, salvo permiso expreso de alguna autoridad del Centro Educativo, en comunicación con los padres o apoderados.
- c. Participar en actividades que promuevan su aprendizaje.
- d. Asistir a clases con puntualidad.
- e. Participar activamente en el desarrollo de las clases respetando las normas educativas.
- f. Participar en la elaboración de las normas de convivencia en el aula y los respectivos reglamentos de disciplina y uso adecuado del tiempo.
- g. Respetar al personal Directivo, Docentes, Personal Administrativo, de servicio, padres de familia y compañeros de estudios del COLEGIO, para mantener un clima de compañerismo y solidaridad.
- h. Mantener un comportamiento adecuado en las actividades que se realicen dentro y fuera del COLEGIO.
- i. Velar por la conservación y el cuidado del local y las instalaciones del COLEGIO, sus muebles, equipos y útiles de enseñanza, así como de las pertenencias propias y ajenas asumiendo la reparación y reposición de aquello que hayan dañado o afectado.
- j. Asumir que está prohibido el uso de celulares, tablets, computadoras y cualquier otro dispositivo electrónico dentro del COLEGIO, para la visualización de imágenes o videos con contenidos inapropiados o no autorizados.
- k. Asumir que está prohibido fotografiar o grabar y difundir situaciones internas de la vida escolar sin la autorización de los docentes o la dirección.
- l. Asistir adecuadamente vestido, de acuerdo con las normas del COLEGIO, únicamente se permitirá alguna variación por razones de identidad previa solicitud debidamente sustentada.
- m. Respetar y honrar los símbolos, héroes y leyes de la patria.
- n. Respetar a sus compañeros y colaborar con ellos para mantener un clima de compañerismo y solidaridad.
- o. Marcar por seguridad, las prendas de vestir que puedan extraviarse, con nombre y apellido del estudiante bajo responsabilidad de los padres de familia o apoderado. La pérdida de prendas de vestir o equipos electrónicos abandonadas por los estudiantes no compromete al COLEGIO con su búsqueda, ni reposición.
- p. Respetar las ideas y opiniones de los demás.
- q. Cuidar su aseo personal
- r. No discriminar a nadie.
- s. Participar en forma responsable en las actividades del COLEGIO.
- t. Respetar la honorabilidad y propiedad ajena de las personas y las instituciones.

- u. Aceptar con hidalguía y espíritu de moralidad los consejos, y medidas correctivas del COLEGIO.
- v. Expresarse con lenguaje cortés, decente y veraz en todo momento sin faltar a la verdad.
- w. Respetar las diversas creencias religiosas, condición económica, social y étnica cultural de los miembros de la comunidad educativa.
- x. Apoyar el proceso de inclusión de sus compañeros con necesidades educativas especiales.

Art. 130° El COLEGIO no obliga a los alumnos a adquirir uniformes y/o materiales o útiles educativos en establecimientos señalados con exclusividad por el Centro Educativo.

CAPÍTULO II DEL CONTROL DE LA ASISTENCIA

Art. 131° La asistencia a las sesiones de aprendizaje desarrolladas por el COLEGIO es obligatoria; por lo que es responsabilidad del padre de familia o apoderado asegurar y garantizar la asistencia regular del estudiante.

Art. 132° El registro de asistencia del estudiante es de carácter obligatorio y lo realiza de manera oportuna el tutor y/o auxiliar encargado de la sección. Esta información es usada por el director y los comités de Gestión Escolar para realizar el seguimiento al bienestar y condiciones para el aprendizaje de los estudiantes.

Art. 133° Durante el proceso de matrícula 2026 se brindará a los padres de familia o apoderado el horario general para cada nivel, y al inicio del año escolar 2026 se comunicará el horario detallado para cada sección.

Art. 134° El COLEGIO garantiza la continuidad del servicio educativo durante todo el año escolar y en caso de inasistencia del estudiante, nos comunicaremos con los padres de familia o apoderados inmediatamente a través de los datos de contacto, por lo que es obligación del padre de familia justificar mediante causas objetivas tal inasistencia, de lo contrario se dará como inasistencia injustificada y su acumulación incidirá en sus calificaciones. En caso no se obtenga ninguna respuesta acerca de las causas de inasistencia del estudiante y llegue a acumular un total de quince (15) días calendario consecutivos de inasistencia, el COLEGIO comunicará a DEMUNA para que adopten las medidas pertinentes. Si luego de dicha comunicación, se continúa sin ninguna respuesta acerca de la situación del estudiante y acumulan un total de sesenta (60) días consecutivos, se procederá a consignar su retiro en el SIAGIE, poniendo su vacante a disposición.

Art. 135° En los casos de inasistencias o tardanzas el padre de familia o apoderado deberá presentar la justificación respectiva dentro del plazo de cinco (05) días hábiles de ocurrido el hecho, Asimismo, los estudiantes tendrán que ponerse al día con las lecciones y actividades realizadas en su ausencia.

Art. 136° Una vez de haber ingresado al COLEGIO, el estudiante no podrá salir hasta que haya finalizado la jornada escolar. En caso de extrema necesidad el padre o apoderado deberá solicitarlo al director quien dejará registro en el libro de cargo.

Art. 137° El COLEGIO dispone de alternativas para la prestación del servicio educativo y en caso de enfermedad o accidente del estudiante, que implique su inasistencia por un período prolongado, el COLEGIO continuará realizando las actividades educativas y de gestión necesarias a fin de lograr los objetivos de sus aprendizajes mediante planes de recuperación individual o a través de la interacción diferida entre los estudiantes y sus docentes y, por tanto, el padre de familia tiene como obligación efectuar los pagos de las pensiones ante tales inasistencias; sin perjuicio del retiro o traslado voluntario del estudiante.

CAPÍTULO III DE LAS FALTAS Y MEDIDAS CORRECTIVAS

Art. 138° DE LAS FALTAS

En primera instancia, el COLEGIO promueve la comunicación permanente con los padres de familia o apoderados, orientadas a que los estudiantes desarrollen una adecuada convivencia escolar, donde prime el respeto por el otro. Pero a pesar de las acciones que se toman de manera institucional para la promoción de una sana convivencia escolar, se hace necesario tener normas que regulen las faltas con sus respectivas medidas correctivas.

EN EL NIVEL INICIAL

Art. 139° Actitudes Inadecuadas:

- a. Se resiste a realizar las actividades de la clase
- b. Tira sus útiles cuando está molesto (a)
- c. Les grita a sus compañeros
- d. Causa desorden durante la clase.
- e. Se pone a jugar con algún juguete en lugar de prestar atención
- f. Ingiere alimentos durante la clase
- g. Lloro constantemente si alguien le dice algo.
- h. La comisión de alguna otra actitud inadecuada que se suscite en el nivel inicial.

EN EL NIVEL DE PRIMARIA (1° Y 2°)

Art. 140° Actitudes Inadecuadas:

- a. Miente en reiteradas veces
- b. Se resiste a realizar las actividades de la clase
- c. Insulta a sus compañeros
- d. Causa desorden durante la clase
- e. Ingiere alimentos durante la clase
- f. Tiene su mesa en desorden
- g. Cuando la docente está dando indicaciones no presta atención.

- h. Se sienta inadecuadamente a pesar de haber recibido las indicaciones.
- i. Contesta de mala manera a la docente.
- j. Les grita a sus compañeros
- k. Toma sin permiso algunas pertenencias de sus compañeros y se las lleva.
- l. Acusa a sus compañeros haciéndolos sentir mal.
- m. La comisión de alguna otra actitud inadecuada que se suscite en el nivel primaria (1° Y 2°).

EN EL NIVEL DE PRIMARIA (DEL 3° AL 6°) Y SECUNDARIA

Art. 141° Las conductas de los estudiantes que son inadecuadas reguladas en el presente Reglamento pueden constituir faltas leves, graves o muy graves.

DE LAS FALTAS LEVES:

Art. 142° Constituyen faltas leves, las faltas que no afectan directamente a otros, a los bienes del COLEGIO o de cualquier miembro de la comunidad educativa, ni lesionan la honra o el respeto del otro. Cabe señalar que una falta leve se puede convertir en grave cuando es reiterativa.

Constituyen faltas LEVES las siguientes conductas:

- a. Desacatar las normas de convivencia del aula.
- b. Llegar tarde a sus clases.
- c. No usar el uniforme escolar de manera adecuada.
- d. No portar los materiales indicados en clase.
- e. Entregar las actividades de extensión a destiempo.
- f. Ensuciar las instalaciones con desperdicios.
- g. No traer algún documento solicitado por el COLEGIO firmado por el padre de familia o apoderado, en la fecha programada para su entrega.
- h. Copiar en una evaluación.
- i. Hacer apuestas que afecten la sana convivencia o aquellas que han sido expresamente prohibidas por el COLEGIO.
- j. Salir del aula en horas de clase sin consentimiento de alguna autoridad del COLEGIO.
- k. Tomar fotos o videos en clases sin permiso del docente.
- l. Hasta dos tardanzas injustificadas a la semana o al mes. La primera tardanza amerita la aplicación de una amonestación verbal y la segunda tardanza amerita la aplicación de una amonestación escrita.
- m. Interrumpir el normal desarrollo de las actividades dentro y fuera del aula.
- n. Cualquier otro comportamiento que vulnere la sana convivencia y disciplina escolar y se considere como LEVE, y no contemplado en el presente Reglamento.
- o. Los comportamientos que vulneren las normas de convivencia considerados LEVES que se presenten de manera reiterada, serán tipificados como GRAVE.
- p. La comisión de alguna otra falta leve que se suscite en el nivel primaria (3° al 6°) y secundaria.

DE LAS FALTAS GRAVES:

Art. 143° Constituyen faltas graves, las faltas que comprometen las normas básicas de convivencia y afectan de manera significativa al COLEGIO o a cualquier miembro de la comunidad educativa, además que cuestionan los principios y valores que la comunidad escolar ha definido como centrales y deseables para la vida en sociedad o ponen en peligro la vida del estudiante o de algún miembro de la comunidad escolar.

Constituyen faltas GRAVES las siguientes conductas:

- a. Emplear un lenguaje grosero y discriminatorio contra un integrante de la comunidad educativa.
- b. Apropiarse de objetos ajenos.
- c. Usar el celular, tablet, computadora y cualquier otro dispositivo electrónico dentro del COLEGIO, para la visualización de imágenes o videos con contenidos inapropiados o no autorizados.
- d. Utilizar las instalaciones, materiales, equipos, servicios, nombre o logotipo del COLEGIO de forma distinta a la que corresponde a la autorización que se le ha otorgado.
- e. Compartir enlaces de las clases a personas no autorizadas.
- f. Dañar la imagen de algún miembro del COLEGIO.
- g. Poner en peligro la seguridad de las personas que se encuentran en alguna de las instalaciones del COLEGIO.
- h. Cinco tardanzas injustificadas a la semana o al mes.
- i. Salir del COLEGIO en horas de clase sin consentimiento de alguna autoridad del COLEGIO.
- j. Hostigar sexualmente de manera verbal o psicológica a cualquier persona que se encuentre en alguna de las instalaciones del COLEGIO.
- k. Realizar actos que afecten la imagen o el patrimonio del COLEGIO.
- l. Reiterar hasta cuatro veces las faltas leves.
- m. La comisión de alguna otra falta grave que se suscite en el nivel primaria (3° al 6°) y secundaria.

DE LAS FALTAS MUY GRAVES:

Art. 144° Constituyen faltas muy graves, las faltas que atentan directamente contra los derechos humanos básicos, la integridad física, psicológica o moral de las personas o los principios educativos del COLEGIO y en muchos casos están tipificadas como delitos por la justicia ordinaria. Este tipo de acciones son consideradas generalmente delitos que ponen en riesgo la vida, la integridad física y los bienes materiales, de tal manera que pueden causar daños, en muchos casos irreparables o irreversibles.

Constituyen faltas MUY GRAVES las siguientes conductas:

- a. Tomar fotos o videos en clases sin permiso del docente y publicarlas en las redes sociales, con el fin de dañar la imagen de un integrante de la comunidad educativa o del COLEGIO.
- b. Crear perfiles falsos en redes sociales (como Facebook, Instagram, Twitter, TikTok, LinkedIn, YouTube, WhatsApp y otras similares) y/o participar en ellas con el objetivo de amenazar, amedrentar o dañar la imagen de algún miembro de la comunidad educativa o de la propia Institución Educativa.
- c. Pertenecer a un grupo delictivo.

- d. Traer al COLEGIO explosivos, material inflamable, armas de fuego o artículos punzo cortantes que puedan dañar a algún miembro del COLEGIO.
- e. Falsificar algún documento del COLEGIO.
- f. Traer al COLEGIO material pornográfico o cualquier otro artículo que ponga en riesgo o causar algún tipo de daño físico, moral o psicológico a algún miembro de la comunidad educativa.
- g. Inducir a algún compañero a cometer alguna falta grave o muy grave.
- h. Faltar a clases habiendo salido de casa con dirección al COLEGIO.
- i. Realizar actos de agresión, acoso escolar sistemática (bullying), ciber-bullying, contra cualquier compañero y/o miembro de la comunidad educativa del COLEGIO.
- j. Agredir a algún miembro de la comunidad educativa, causándole lesiones
- k. Mantener relaciones sexuales o realizar alguna otra actividad sexual en las instalaciones del COLEGIO.
- l. Traer o consumir bebidas alcohólicas, tabaco o cualquier sustancia estupefaciente o psicotrópica en las instalaciones del COLEGIO, inmediaciones o en actividades externas, o ingresar al COLEGIO bajo sus efectos.
- m. Incumplimiento a la matrícula condicional.
- n. Tardanzas e inasistencias de manera reiterativa por más de 5 días, por razones injustificadas.
- o. La comisión de alguna otra falta muy grave que se suscite en el nivel primaria (3° al 6°) y secundaria.

Art. 145° DE LAS MEDIDAS CORRECTIVAS

Al momento de diseñar las medidas correctivas, hemos tomado en cuenta el modelo de desarrollo moral de Piaget, el enfoque de la disciplina positiva, los enfoques transversales planteados en los Lineamientos para la Gestión de la Convivencia Escolar (DS N° 004-2018-MINEDU) y descritos en el CNEB. Asimismo, también hemos tomado en cuenta el marco normativo nacional aprobado por el DS 003 – 2018 – MIMP, que protege a las NNA de cualquier forma de abuso o humillación, siguiendo la disciplina con enfoque de derecho. En ese sentido, se priorizará el cuidado del estudiante y su bienestar integral, se implementarán estrategias eficientes de comunicación con las familias y se protegerán los derechos de todos los integrantes del COLEGIO.

Art. 146° Características de las medidas correctivas aplicables en el COLEGIO:

- a. El procedimiento para la aplicación de las medidas correctivas estará contenido en el Plan de TOECE.
- b. Las medidas correctivas se establecen de acuerdo con las faltas cometidas, las que pueden ser: leves, graves y muy graves.
- c. Las medidas correctivas no deben afectar el desarrollo pedagógico, la integridad física, psíquica y moral del estudiante a quien se le aplicaron dichas medidas.
- d. Las medidas correctivas deben ayudar a desarrollar la toma de conciencia por la falta cometida.
- e. Las medidas correctivas se aplican oportunamente de acuerdo con las edades de los estudiantes.

ÁMBITO DE APLICACIÓN: INICIAL Y PRIMARIA (1º Y 2º)

Art. 147º Aplicación de las medidas disciplinarias positivas

- a. En coordinación con el padre de familia o apoderado, se realizarán actividades compartidas que permitan corregir las actitudes inadecuadas presentadas.
- b. Se le escuchará al niño para saber la razón de su incomodidad o malestar.
- c. Se comunicará al niño con claridad y calidez las consecuencias de su actitud.
- d. Se realizarán actividades para fortalecer la relación respetuosa con sus compañeros.
- e. Se realizarán talleres para el desarrollo de sus habilidades sociales que le permitan relacionarse mejor con sus compañeros, a través de fábulas relacionadas a la actitud inadecuada.
- f. Se realizarán actividades de autoconfianza.
- g. Se le enseñará, la cortesía, no violencia, empatía, amor propio, y respeto por los demás.

ÁMBITO DE APLICACIÓN: PRIMARIA (DEL 3º AL 6º) Y SECUNDARIA

Art. 148º Clases de medidas correctivas

Las medidas correctivas aplicables a estudiantes son:

- a. Llamada de atención verbal y escrita, se realiza una llamada de atención al estudiante por la falta leve cometida, Estas medidas las aplican los docentes y autoridades del COLEGIO que presencian la falta o hayan recibido la denuncia respectiva.
- b. La Entrevista de Orientación, es gestionada por el tutor, Psicóloga, Directivos, Tutor, Docente; en el que se le cita al padre de familia o apoderado y al estudiante exhortando al estudiante que mejore su conducta, de tal manera que se elimine cualquier comportamiento inadecuado de riesgo. Es importante que identifique las consecuencias de sus acciones y asuma responsabilidad por sus actos. Este acto de reflexión debe corresponder y ser proporcional a la edad del estudiante y a su estadio madurativo.
- c. El Comunicado Preventivo, debe estar a cargo del tutor, se exhorta al padre de familia o apoderado a que realice su intervención oportuna para el cambio en la conducta del estudiante, que viene acumulando comportamientos que afectan la convivencia.
- d. El Comunicado de Deméritos, está a cargo del tutor. Se aplica cuando el estudiante está próximo a la desaprobación del criterio de conducta. Se comunica al padre de familia o apoderado la disminución en la valoración del comportamiento, y que su menor hijo necesita evidenciar un comportamiento adecuado y sostenido de acuerdo con el perfil del estudiante.
- e. La Carta de Compromiso, es una medida correctiva y orientadora emitida por el director, en la que se especifica la desaprobación en la valoración del comportamiento, con conocimiento del padre de familia o apoderado, por conductas inadecuadas del estudiante. Se llegan a acuerdos de ambas partes. Se aplica para comportamientos que vulneren las normas de convivencia y sean tipificados como graves reiterativos
- f. Carta de Amonestación por Conducta y Plan de Mejora Personal, se emitirá cuando el estudiante no evidencia mejoría y persiste en las conductas inadecuadas, y además se

observa una evidente inacción de los Padres de Familia o apoderado en el cumplimiento de los puntos descritos en la Carta de Compromiso que han firmado previamente y que han sido solicitadas por el área Psicopedagógica y Dirección del COLEGIO. Se aplica de manera excepcional para aquellos estudiantes que presenten comportamientos que vulneran las normas de convivencia escolar, tipificados como graves. Incluye un seguimiento muy cercano, a través de un Plan de Mejora Personal monitoreado por el Área de psicopedagogía, para la recuperación de su conducta y la colaboración con su familia. Asimismo, la Carta de Amonestación por Conducta, es emitida por el tutor y firmada por la Dirección del COLEGIO.

- g. La matrícula condicional, es aplicada por la Dirección del COLEGIO ante la comisión de faltas graves y/o muy graves cometidas por los estudiantes, las cuales se encuentran tipificadas en el presente Reglamento Interno, o por incurrir en alguno de los casos de violencia escolar señalados en las normas de convivencia del Ministerio de Educación, o ante la verificación de algún comportamiento no deseado, previo procedimiento seguido por el Comité de Gestión del Bienestar del COLEGIO.
- h. El padre de familia o apoderado firmará un segundo documento de compromiso, que, si se incumple, se negará la ratificación de la matrícula para el año escolar 2026.

Art. 149° Los estudiantes que presenten dificultades conductuales, que vulneran las normas de convivencia, tipificados como leves reiterativas, graves o muy graves, deben ser derivados al Área de Psicopedagogía del COLEGIO, para la orientación correspondiente, sin perjuicio del informe psicológico externo emitido por una institución especializada.

Art. 150° Los expedientes de los estudiantes que presenten dificultades conductuales y que tengan récord de comportamientos que vulneran las normas de convivencia, tipificados como leves, graves y muy graves serán vistos por el Comité de Gestión del Bienestar, para analizar su situación y abordar estrategias de diversa índole para la recuperación del caso.

Art. 151° En caso de que los estudiantes no muestren cambios de actitud y persistan en realizar conductas inadecuadas que afecten la convivencia, la seguridad e integridad psicológica y física de los demás estudiantes, y habiendo agotado todas las medidas socio-educativas, dentro del Plan de Mejora Personal, y se evidencie falta de cumplimiento del compromiso asumido por los Padres de Familia para la mejora del comportamiento de su menor hijo, se procederá a derivar el caso al Comité de Gestión del Bienestar, para determinar su situación de acuerdo a la normativa vigente, teniendo la potestad la Dirección del COLEGIO por la facultad del Código del Niño y Adolescente, de derivar el caso a instancias superiores como UGEL, DEMUNA y/o Fiscalía.

Art. 152° Asimismo, en caso de que el psicólogo y docentes observen situaciones que presuman la existencia de desamparo o abandono por parte del Padre y/o Madre o apoderado de los estudiantes, tales como inasistencia reiterada a reuniones, escuela de padres y/o charlas de formación para ambos padres de familia, aparente abandono material o moral del menor, entre otros, o se tome conocimiento de situaciones de riesgo o desprotección familiar, se realizará la denuncia y/o comunicación a la Unidad de Protección Especial (UPE) del Ministerio de la Mujer y Poblaciones Vulnerables o a la Defensoría Municipal del Niño y del Adolescente (DEMUNA).

**CAPÍTULO IV
DE LOS MÉRITOS Y ESTÍMULOS**

DE LOS MÉRITOS

Art. 153° Son méritos del estudiante:

- a. Sobresaliente desempeño académico y/o conductual.
- b. Destacada participación en las actividades deportivas, artísticas, científicas, cívicas, etc.
- c. Notorio espíritu altruista y de proyección en bien de la Comunidad.

DE LOS ESTÍMULOS

Art. 154° Se otorgará estímulos a los estudiantes que realicen acciones resaltantes y/o extraordinarias dentro o fuera del COLEGIO. Estos estímulos podrían ser:

- a. Felicitación verbal y/o escrita en forma personal o pública.
- b. Diploma al Mérito.
- c. Medalla de Honor.
- d. Medalla y Diploma a la Excelencia.

**CAPÍTULO V
DE LA PARTICIPACIÓN DE LOS ESTUDIANTES**

DE LA CONFORMACIÓN DE LOS COMITÉS DEL COLEGIO

Art. 155° Los estudiantes tendrán a su o sus representantes, que serán parte de los 3 comités del COLEGIO (Comité de Gestión del Bienestar, Comité de Gestión Pedagógica, Comité de Gestión de Comité de Gestión de Condiciones Operativas).

BRIGADA DE EDUCACIÓN AMBIENTAL Y GESTIÓN DEL RIESGO DE DESASTRES

Art. 156° Los brigadistas escolares tendrán roles diferenciados en acciones para evitar la generación de riesgos, y para la reparación, respuesta y rehabilitación ante situaciones de emergencia y desastres; así como las acciones de educación ambiental y sus componentes.

Art. 157° Los estudiantes tendrán sus representantes que serán parte de la brigada de Educación Ambiental y Gestión del Riesgo de Desastres.

Estos representantes serán:

- a) Brigadista escolar de cambio climático.
- b) Brigadista escolar de salud y primeros auxilios.
- c) Brigadista escolar de soporte socio emocional y actividades lúdicas. (opcional)
- d) Brigadista escolar de ecoeficiencia.
- e) Brigadista escolar de protección de la biodiversidad.
- f) Brigadista escolar de seguridad y protección.
- g) Brigadista escolar de señalización y evacuación.
- h) Brigadista escolar contra incendios. (opcional)
- i) Brigadista escolar de cambio climático.

Art. 158° Los brigadistas de la brigada de EA y GRD recibirán 2 capacitaciones durante el año escolar. Las capacitaciones serán dadas por nuestros aliados estratégicos.

DEL MUNICIPIO ESCOLAR

Art. 159° Estará representado por el alcalde del COLEGIO con sus respectivos regidores, cada uno de ellos, elegidos democráticamente por los estudiantes del COLEGIO.

Integrantes:

- a) Alcalde(sa).
- b) Teniente Alcalde(sa).
- c) Regidor(a) de Educación, Cultura, Deporte y Recreación.
- d) Regidor(a) de Salud y Ambiente.
- e) Regidor(a) de Emprendimiento y Actividades Productivas.
- f) Regidor(a) de Derechos del Niño, Niña y Adolescente.
- g) Regidor(a) de Comunicación y Tecnologías de la Información

Art. 160° Actividades que desarrolla el municipio escolar:

Las líneas de actividades están definidas por los ámbitos de responsabilidad de las regidurías. Se coordinan con el Docente Asesor, Coordinador de Tutoría y docentes de las áreas curriculares afines a los objetivos de la actividad.

Acciones para la promoción de la convivencia escolar:

- a) Hacer consultas en las aulas sobre las necesidades e intereses de los estudiantes.
- b) Apoyar actividades del calendario cívico escolar.
- c) Participar de las actividades deportivas y recreativas.
- d) Promover la inclusión educativa y los derechos de las niñas, niños y adolescentes con discapacidad.
- e) Realizar acciones para el mejoramiento y cuidado de los servicios del COLEGIO.

CAPÍTULO VI

DEL BIENESTAR SOCIOEMOCIONAL DE LOS ESTUDIANTES

Art. 161° El Comité de Gestión del Bienestar a través del Plan de TOECE establecerá cuatro aspectos para el trabajo del bienestar socioemocional de los estudiantes, y son los siguientes:

- a) **Equilibrio emocional:** En el COLEGIO reconocemos la importancia de la gestión de las emociones, por eso velamos por mantener un clima que facilite la mejora y el desarrollo de las habilidades sociales de los estudiantes, tales como la asertividad, la empatía, la resiliencia, control de las frustraciones, trabajo en equipo, entre otros.
- b) **Convivencia escolar:** En el COLEGIO contamos con un ambiente que permite regular, y compartir los saberes y actitudes que sirven para el desenvolvimiento de los estudiantes en situaciones de la vida familiar, laboral, académica y como ciudadanos.
- c) **Capacidad de afrontar retos:** Lo desarrollamos a través de actividades de tutoría para que los estudiantes tengan conciencia y reconozcan en ellos mismos su capacidad para afrontar diferentes situaciones de la vida cotidiana, para esto, ellos trabajan en el autoconocimiento, confianza en sí mismo, aceptación de fortalezas y debilidades, auto respeto y la toma de decisiones responsables teniendo en cuenta las consecuencias.
- d) **Contribuir al bienestar colectivo:** Programamos actividades para que los estudiantes aprendan a asumir responsablemente su rol como ciudadano, conscientes de sus derechos y deberes para participar activa y responsablemente en la sociedad.

Art. 162° De los ejes que contribuyen a la implementación del bienestar socioemocional:

- d) **Continuidad educativa:** Promovemos el desarrollo integral de los estudiantes, por ello, se han implementado estrategias para evitar la interrupción de la escolaridad, dichas estrategias parten de la identificación de los casos que requieren de atención prioritaria, que luego son abordados por el Comité de Gestión del Bienestar a través de un plan de trabajo que contempla aspectos de tutoría, Orientación Educativa y Convivencia Escolar.
- e) **Implementación de la tutoría y orientación educativa:** La tutoría se implementa en nuestro COLEGIO seleccionando los temas para el desarrollo socioafectivo y cognitivo según las características de cada grado y destinando horas dentro del horario escolar para desarrollar tanto tutorías individuales como grupales.

- f) Educación sexual integral y prevención de riesgos:** El COLEGIO cuenta con aliados estratégicos (profesionales de la salud) que permiten el desarrollo de actividades relacionadas a la educación sexual y prevención de riesgos (como el embarazo adolescente, el consumo de drogas, las infecciones de transmisión sexual, la violencia sexual, física y psicológica, la trata de personas, el acoso cibernético, el acoso sexual en la calle). Asimismo, creamos espacios dentro de la jornada escolar para promover valores, conocimientos, actitudes y habilidades para la toma de decisiones conscientes y críticas con relación al cuidado del propio cuerpo, las relaciones interpersonales y el ejercicio de la sexualidad, con la finalidad de que los estudiantes vivan su sexualidad de manera saludable, integral y responsable en el contexto de relaciones interpersonales democráticas, equitativas y respetuosas.
- g) Trabajo con la familia y la comunidad:** Buscamos promover la alianza familia – escuela – comunidad, para lo cual realizamos un trabajo coordinado, articulado y cercano, con la finalidad de mejorar la convivencia en los diferentes espacios en los que se desarrollan los estudiantes, generar un compromiso y participación activa de las familias en el proceso de aprendizaje de sus hijas e hijos, fomentar el diálogo y la autonomía de los y las estudiantes y el bienestar de todos los miembros de las familias.
- h) Inclusión y atención a la diversidad:** Brindamos a nuestros estudiantes una respuesta pedagógica y de gestión en el marco de una educación inclusiva y atención a la diversidad cultural y lingüística con la que conviven, permitiéndoles tener oportunidades educativas de calidad y aprendizaje en igualdad de condiciones, a pesar de la existencia de barreras burocráticas que muchas veces obstaculizan la implementación de apoyos educativos.
- i) Promoción de la participación estudiantil:** En el COLEGIO existe una activa participación estudiantil en espacios de toma de decisiones donde los estudiantes se reconocen como sujetos de derecho y agentes de cambio para un bien común, desarrollando sus competencias vinculadas al desarrollo socioafectivo y a la ciudadanía.
- j) Convivencia escolar en el marco del bienestar:** En el COLEGIO fomentamos la práctica de la convivencia escolar democrática basada en el respeto a los derechos humanos, a las diferencias de cada persona, y a una coexistencia pacífica que promueva el desarrollo integral de los estudiantes.

Art. 163° El COLEGIO brindará dentro del horario escolar, 1 hora de tutoría de tutoría en el nivel inicial y 2 horas de tutoría en el nivel de primaria y secundaria.

CAPÍTULO VII

SERVICIO DE APOYO AL ESTUDIANTE INTERNO

Art. 164° El director del COLEGIO será el encargado de organizar, gestionar y liderar el equipo del SAEI, que estará conformado como mínimo por dos integrantes (profesionales en educación inclusiva, psicólogos, auxiliares de educación, profesionales en terapia ocupacional, mediadores u otros profesionales de apoyo que se requieran).

Art. 165° Funciones del equipo SAEI del COLEGIO:

- a) Organizar los procesos de reflexión, planificación y mejora institucional orientada al fortalecimiento de políticas, culturas y prácticas inclusivas, integrándose en los instrumentos de gestión.
- b) Sensibilizar, capacitar y asesorar en la identificación de barreras educativas, así como en otros aspectos relacionados a la atención a la diversidad.
- c) Organizar y coordinar a nivel institucional la implementación de los apoyos educativos necesarios, con los agentes educativos para la atención de la diversidad de las demandas educativas, y en articulación con el SAE externo de ser el caso.
- d) Capacitar, asesorar y acompañar a los docentes y otros agentes educativos en la implementación de los apoyos educativos, a nivel institucional y de aula, en el marco del Diseño Universal para el Aprendizaje; así como los ajustes razonables pertinentes.
- e) Promover el cambio de actitudes, paradigmas y valores que limitan la implementación del enfoque inclusivo y atención a la diversidad a nivel institucional, a través de acciones de sensibilización y concienciación de la comunidad educativa.

Art. 166° Acciones implementadas por el SAEI del COLEGIO

- a) Procesos de sensibilización en el marco de una educación inclusiva.
- b) Actualización de los instrumentos de gestión (RI, PCI, PAT y PEI).
- c) Formación y orientación para agentes educativos: capacitaciones a docentes y directivos, acompañamiento a docentes, asesorías al equipo directivo y otros actores vinculados a la gestión escolar; así como orientación a las familias.
- d) Identificación de barreras educativas.
- e) Implementación de los apoyos educativos.
- f) Coordinación y articulación interna y externa.
- g) Gestión de recursos y materiales.

CAPÍTULO VIII DE LAS BECAS

Art. 167° El COLEGIO únicamente brindará la beca de estudios a los estudiantes del nivel primaria y secundaria que hayan perdido a su padre, madre, o persona encargada de la tutela o la solvencia de su educación, siempre que la solicite y acredite carecer de recursos para solventar dichos estudios en la respectiva solicitud. El otorgamiento de la beca y su duración se rige por lo establecido en la Ley N° 23585 y su Reglamento, aprobado mediante Decreto Supremo N° 26-83-ED.

Art. 168° **Lineamiento Institucional para el otorgamiento de la beca.**

a) Objetivos de la beca:

- Asegurar a favor del alumno el uso de los servicios educativos que le permitan la continuidad de sus estudios.
- Estimular su dedicación al estudio, facilitándole los medios que le posibiliten los más altos rendimientos.
- Promover en el conjunto de los educandos, educadores y promotores de las instituciones mencionadas la solidaridad como valor cívico que debe ser cultivado como parte de la educación permanente.

b) Se considera PÉRDIDA:

- Fallecimiento
- Inhabilitación física o mental permanente, por causa de enfermedad o accidente que lo incapacite para el trabajo.

c) Procedimiento para la concesión de la beca.

- Producido el hecho que se señala como causal para el otorgamiento de la beca, el cónyuge supérstite, tutor o apoderado del alumno, presentará una solicitud al director adjuntando los documentos probatorios de la causa que invoca para el otorgamiento de la beca.
- Son considerados como documentos probatorios: Copia certificada de la partida de defunción, certificado médico con especificación de la inhabilitación física o mental de carácter permanente y que lo incapacita para el trabajo, expedido por la dependencia correspondiente del Ministerio de Salud y Copia de la Resolución Judicial que acredite la sentencia de internamiento o interdicción. Según sea el caso de la solicitud.
- A la solicitud de la beca se acompañará la Declaración Jurada del cónyuge supérstite, tutor o apoderado de que se carece de recursos para sufragar sus estudios.
- El director a la vista de los documentos probatorios, expedirá la Resolución Directoral correspondiente que otorga la beca.

- La Resolución Directoral será firmada en original y dos copias; el original será entregado al cónyuge supérstite, tutor o apoderado del estudiante; una copia será archivada en Secretaría y la otra será elevada como documento informativo a un Centro de Educación Superior.

Duración de la beca.

Art. 169° Este beneficio se suspende durante un año escolar por las siguientes causas:

- a) Bajo rendimiento: En el caso de alumnos que repiten el grado (en Primaria o Secundaria)
- b) Mala conducta del educando: Cuando en su evaluación general anual de conducta el alumno ha obtenido nota desaprobatoria.

El Alumno pierde definitivamente la beca, cuando por falta de suma gravedad es trasladado a otro Centro Educativo, en aplicación de lo previsto en el Art.16 del Reglamento de Educación Secundaria aprobado por D.S. N° 04-83-ED.

TÍTULO IX
RELACIONES PADRES DE FAMILIA Y EGRESADOS CON EL COLEGIO

CAPÍTULO I
DERECHOS Y DEBERES DE LOS PADRES DE FAMILIA

Art. 170° Los Padres de Familia del COLEGIO, son aquellos padres y/o apoderados de los estudiantes matriculados durante el respectivo año escolar. Se rige por el presente reglamento y por las normas mencionadas en el capítulo IV, artículo 12° de la Ley de los Centros Educativos Privados.

DE LA PARTICIPACIÓN DE LOS PADRES DE FAMILIA

Art. 171° Los padres de familia o apoderados participan a través de sus representantes con el Centro Educativo mediante reuniones periódicas (bimestrales) con el director o sus representantes, reuniones que pueden versar sobre los siguientes puntos:

- a. Colaborar en las actividades académicas, deportivas y sociales culturales.
- b. Políticas Institucionales dirigidas a consolidar los valores familiares, la defensa de los niños y adolescentes, significados culturales, nacionales y locales.
- c. Propiciar la comprensión, cooperación y unión de los padres de familia o apoderado del COLEGIO.
- d. Elección de los textos escolares, ante las propuestas realizadas por el director y los docentes quienes elaboran una terna de textos de cada área, utilizando los criterios pedagógicos e indicadores de calidad aprobados por el Ministerio de Educación.

Art. 172° Son Derechos de los Padres de Familia o apoderados:

- a. Ser tratados con respeto y dignidad por toda la Comunidad Educativa
- b. Recibir un servicio educativo de calidad que integre los beneficios de una educación de excelencia.
- c. Ser atendido por parte del COLEGIO.
- d. Ser informados sobre:
 - Los valores que se plantean a nivel del COLEGIO.
 - El desarrollo de las actividades y la formación integral de sus hijos.
 - El desempeño académico y conductual de su menor hijo, a través de la plataforma institucional.
- e. Recibir orientación formativa mediante charlas y conferencias programadas por el COLEGIO.
- f. Ser informado a través del tutor, que su menor hijo requiere ser derivado al Área de psicopedagogía; y recibir el informe respectivo.
- g. Ser informado a la brevedad en el caso que su menor hijo sufra algún accidente o esté involucrado en un hecho de violencia o Bullying escolar.
- h. Elegir y ser elegido para los cargos de delegados de Aula.
- i. Participar en el proceso educativo de acuerdo con el presente reglamento.
- j. Velar por la educación de su hijo
- k. Participar en las diferentes actividades que organice el COLEGIO.
- l. Elegir y ser elegido para un cargo en alguna comisión.
- m. Ser representantes legales de su hijo

- Art. 173°** Son deberes de los Padres de Familia o apoderados:
- a. Cautelar la correcta presentación personal de su hijo(a).
 - b. Los padres de familia o apoderados tienen la obligación de asistir a las citaciones programadas por la Dirección y personal docente.
 - c. Comportarse de forma correcta de tal forma que oriente adecuadamente el comportamiento del estudiante, como primer modelo y ejemplo a seguir en su educación.
 - d. Proveer al estudiante de los útiles escolares, a fin de una adecuada prestación del servicio educativo.
 - e. Participar activamente en el proceso educativo del estudiante y seguir las recomendaciones dadas por el COLEGIO o autoridades competentes.
 - f. Cumplir con las obligaciones y recomendaciones señaladas por el COLEGIO relacionadas con el proceso de aprendizaje del estudiante.
 - g. Cumplir con las obligaciones y recomendaciones asumidas en los casos de terapias conductuales, de lenguaje, terapia ocupacional, habilidades sociales; y con la presentación oportuna de los informes respectivos.
 - h. Cumplir oportunamente con el pago puntual de las pensiones.
 - i. Acatar las medidas correctivas que disponga el COLEGIO en aplicación del Reglamento Interno del COLEGIO.
 - j. Asistir a la Dirección del COLEGIO o acceder a las videoconferencias programadas cada vez que sea citado para tratar asuntos relacionados con la formación del estudiante y con sus obligaciones.
 - k. Consignar con veracidad la información brindada, debiendo comunicar en su oportunidad cualquier variación en especial en lo referente a domicilio, teléfonos y correos.
 - l. No involucrar al COLEGIO en los procesos judiciales o extrajudiciales, sobre asuntos de tenencia, alimentos, régimen de visitas y otros del estudiante.
 - m. Respetar la autonomía del COLEGIO y reconocer la legitimidad y profesionalismo con que se lleva a cabo el proceso evaluativo de los estudiantes.
 - n. En caso de violencia o acoso entre estudiantes, el padre de familia o apoderado asumirá las responsabilidades y compromisos establecidos por las normas del sistema educativo para contribuir a la adecuada convivencia escolar.
 - o. Presentar oportunamente la solicitud de exoneración del área de Educación Religiosa y de educación física, en caso corresponda.

CAPÍTULO II

PROHIBICIONES DE LOS PADRES DE FAMILIA

- Art. 174°** Son prohibiciones de los Padres de Familia o apoderados:
- a. Presentarse al COLEGIO en estado etílico.
 - b. Realizar actividades de carácter económico, tomando el nombre del COLEGIO, sin la debida autorización.
 - c. El padre de familia o apoderado no puede hacer el pago en efectivo o bajo ninguna otra modalidad del monto de las pensiones de manera directa a un docente o trabajador del COLEGIO o a través del estudiante.
 - d. Interferir en el desarrollo de las actividades escolares.
 - e. Efectuar reclamos en forma prepotente, desacatando las normas y/o disposiciones que para tal efecto disponga la Dirección.
 - f. Filmar ni tomar fotografías dentro de nuestras instalaciones a ningún miembro de la comunidad educativa, salvo autorización expresa.
 - g. Difundir imágenes de las actividades o de la vida cotidiana del COLEGIO, que comprendan imágenes de estudiantes, maestros o cualquier miembro de la comunidad educativa, salvo que cuenten con la autorización expresa de los titulares de las imágenes.
 - h. Los padres de Familia o apoderados no deberán enviar al estudiante a clases, si se encuentra con síntomas de enfermedad, más aún en los casos de eruptivas u otras enfermedades contagiosas.
 - i. Organizar y/o participar en reuniones dentro o fuera del COLEGIO, para tratar asuntos que dañen la imagen de esta.
 - j. Los Padres de Familia o apoderados no podrán interrumpir las actividades educativas de cualquier índole, y deberán ceñirse al horario de atención o visita establecido por la Dirección.
 - k. No habrá comunicación telefónica de los padres con los estudiantes ni el personal docente en horas de clase o actividades, salvo situaciones de excepción o emergencias autorizadas por la Dirección.
 - l. Difamar al COLEGIO o a alguno de sus miembros.
 - m. No podrán filmar ni tomar fotografías dentro de nuestras instalaciones a ningún miembro de la comunidad educativa, salvo autorización expresa.
 - n. Cuestionar las calificaciones registradas por el COLEGIO en cada uno de los instrumentos de evaluación de los estudiantes.
 - o. Utilizar el grupo de correos electrónicos del COLEGIO, para publicidad u otros fines diferentes a lo informativo pedagógico.
- Art. 175°** Otros aspectos importantes con respecto a los padres de familia o apoderados y su relación con el COLEGIO.
- a. En Cuando existan circunstancias de conflicto entre los progenitores, estos deberán informar al COLEGIO y presentar el documento en el que consta la tenencia del estudiante (resolución judicial, acta de conciliación, transacción extrajudicial, resolución municipal de separación o divorcio, o mandato jurisdiccional o administrativo que resuelva quien ejerce la representación).

- b. El padre de familia o apoderado será excluido e impedido de ingresar al local del COLEGIO en caso agredan verbal o físicamente a nuestro personal o cualquier otro miembro de la comunidad educativa, y/o alteren la tranquilidad del COLEGIO y el debido desarrollo de nuestras actividades., hasta que se rectifiquen de sus afirmaciones o suscriban un compromiso de respeto; el cual deberá ser debidamente cumplido; sin perjuicio de las acciones civiles y penales que pueda interponer el COLEGIO.
- c. Al finalizar las actividades escolares diarias, únicamente se permitirá la salida del estudiante del COLEGIO con el padre de familia, apoderado o persona debidamente designada y esto se realizará al momento de la matrícula o cuando surja la necesidad específica de hacerlo. Fuera del horario escolar, los padres de familia o apoderados asumen toda responsabilidad por la seguridad e integridad de sus hijos.
- d. En el marco de lo dispuesto en las normas específicas para la atención de los casos de violencia escolar, el COLEGIO tiene la obligación inicial de entrevistar a los menores involucrados, a fin de recoger información sobre los hechos suscitados (tal como se indica en el contrato de prestación de servicio).
- e. El padre de familia o apoderado será evaluado por el COLEGIO respecto al cumplimiento de sus obligaciones con el estudiante y según lo dispuesto en el Reglamento Interno del COLEGIO.
- f. El padre de familia o apoderado está obligado a ejercer los actos inherentes a la conservación y cuidado de las instalaciones o bienes del COLEGIO durante su permanencia en las actividades escolares, ya sea durante las clases, reuniones con padre de familia o apoderado, entrega de boleta de notas, entre otros. En caso el estudiante o el padre de familia generen daños o destrucción a los bienes o a las instalaciones del COLEGIO, deberá hacerse responsables de cubrir los costos de reparación necesarios. El COLEGIO podrá interponer las acciones legales que considere pertinente a fin de asegurar que el padre de familia o apoderado cumpla con su responsabilidad de asumir los gastos correspondientes.
- g. Las ocurrencias que involucren a sus hijos por no haber sido recogidos a tiempo son de responsabilidad exclusiva de los padres de familia o apoderados.

CAPÍTULO III DE LOS EGRESADOS

Art. 176° Los egresados del COLEGIO participarán en eventos realizados por el COLEGIO, como son el aniversario, actividades culturales y propuestas de innovación para la mejora de los aprendizajes de los estudiantes.

TÍTULO X COMITÉS

CAPÍTULO I COMITÉ DE GESTIÓN DE CONDICIONES OPERATIVAS

Art. 177° El comité de Gestión de Condiciones Operativas del COLEGIO, gestiona las prácticas relacionadas al compromiso de gestión escolar 3 (Gestión de las condiciones operativas orientadas al sostenimiento del servicio educativo ofrecido por el COLEGIO), aspectos como el proceso de matrícula, la asistencia del personal del COLEGIO y estudiantes, los riesgos cotidianos, de emergencias y desastres (a través del uso de dispositivos de seguridad, señaléticas, extintores, botiquines, tablas rígidas, megáfono, etc), el mantenimiento del local, el funcionamiento adecuado del quiosco escolar de acuerdo a las normativas vigentes, la implementación y mantenimiento del COLEGIO (intervención de acondicionamiento, elaboración del inventario, distribución de materiales y recursos educativos), logística, gestión financiera, contratación del personal.

Art. 178° Funciones:

- a. Participar en la elaboración, actualización, implementación y evaluación de los instrumentos de gestión del COLEGIO, contribuyendo al sostenimiento del servicio educativo.
- b. Implementar los procesos para la elaboración del inventario de los recursos y materiales educativos del COLEGIO.
- c. Elaborar, implementar y evaluar el Plan de Gestión del Riesgo de Desastres, según la normativa vigente, así como la planificación e implementación de simulacros.
- d. Reportar los incidentes sobre afectación y/o exposición del COLEGIO por peligro inminente, emergencia y/o desastre, así como las necesidades y las acciones ejecutadas a las instancias correspondientes según la normativa vigente.
- e. Realizar el diagnóstico de necesidades de infraestructura del local educativo, incluyendo las de mantenimiento, acondicionamiento, así como aquellas relacionadas al Plan de Gestión de Riesgos de Desastres.
- f. Realizar la programación y ejecución de las acciones de mantenimiento y acondicionamiento priorizadas, según la normativa vigente y las necesidades identificadas.
- g. Actualizar la información en los sistemas informáticos referidos a la gestión de condiciones operativas a fin de que, a través de los mismos, se pueda cumplir con las funciones a cargo del Comité, registrar la matrícula oportuna, así como atender los reportes solicitados por las personas y/o entidades que lo requieran.
- h. Formular la propuesta del cuadro de horas pedagógicas de acuerdo con el número de secciones aprobado y a los criterios de la normativa vigente.
- i. Promover el desarrollo de las prácticas de gestión asociadas al Compromiso de Gestión Escolar 3.

Art. 179° Integrantes:

- Director
- Un representante de los estudiantes
- Un representante de los padres de familia o apoderado.
- Un representante del personal administrativo del COLEGIO
- Un representante de los docentes por nivel
- Responsable de Gestión del riesgo de desastres.

CAPÍTULO II

COMITÉ DE GESTIÓN PEDAGÓGICA

Art. 180° El comité de Gestión Pedagógica del COLEGIO, gestiona las prácticas relacionadas al compromiso de gestión escolar 4 (Gestión de la práctica pedagógica orientada al logro de aprendizajes previstos en el perfil de egreso del CNEB), orientadas a promover el aprendizaje y desarrollo profesional de los docentes (espacios de interaprendizaje profesional y de trabajo colegiado, el monitoreo y acompañamiento de la práctica docente, el desarrollo profesional docente), así como aquellas orientadas al diseño, implementación y organización de los procesos de enseñanza y aprendizaje (la planificación y adaptación curricular, la evaluación de los aprendizajes, el monitoreo del progreso de las y los estudiantes a lo largo del año y la calendarización del tiempo).

Art. 181° Funciones:

- a. Participar en la elaboración, actualización, implementación y evaluación de los instrumentos de gestión del COLEGIO, contribuyendo a orientar la gestión del COLEGIO al logro de los aprendizajes previstos en el CNEB.
- b. Propiciar la generación de Comunidades de Aprendizaje para fortalecer las prácticas pedagógicas y de gestión, considerando las necesidades y características de los estudiantes y el contexto donde se brinda el servicio educativo.
- c. Generar espacios de promoción de la lectura, de interaprendizaje (entre pares) y de participación voluntaria en los concursos y actividades escolares promovidos por el Minedu, asegurando la accesibilidad para todos los estudiantes.
- d. Desarrollar los procesos de convalidación, revalidación, prueba de ubicación de estudiantes, reconocimiento de estudios independientes, y supervisar las acciones para la recuperación pedagógica, tomando en cuenta la atención a la diversidad.
- e. Promover el uso pedagógico de los recursos y materiales educativos, monitoreando la realización de las adaptaciones necesarias para garantizar su calidad y pertinencia a los procesos pedagógicos y la atención de la diversidad.
- f. Promover Proyectos Educativos Ambientales Integrados (PEAI) que contengan las acciones orientadas a la mejora del entorno educativo y al logro de aprendizajes, en atención a la diversidad, asegurando su incorporación en los Instrumentos de Gestión.
- g. Promover el desarrollo de las prácticas de gestión asociadas al Compromiso de Gestión Escolar 4.

Art. 182° Integrantes:

- Director
- Un representante de los padres o apoderados.
- Un representante del personal docente por nivel.
- Un representante de los estudiantes por nivel
- Un representante del personal administrativo.

CAPÍTULO III

COMITÉ DE GESTIÓN DEL BIENESTAR

Art. 183° El comité de Gestión del Bienestar del COLEGIO, gestiona las prácticas relacionadas al compromiso de gestión escolar 5 (Gestión del bienestar escolar que promueva el desarrollo integral de los estudiantes), tales como la generación de acciones y espacios para el acompañamiento socioafectivos y cognitivo, la gestión de la convivencia escolar, la participación democrática del personal del COLEGIO, de los estudiantes y de la familia en la toma de decisiones sobre: la elaboración de los instrumentos de gestión, la disciplina con enfoque de derechos, la promoción de una cultura inclusiva que valore la diversidad, la atención a situaciones de conflicto o violencia, la prevención de casos de violencia, la promoción del bienestar, etc. Asimismo, concentra funciones y competencias ligadas a la gestión de espacios de participación, elaboración participativa y difusión de las normas de convivencia del COLEGIO, gestión de la prevención de la violencia escolar, atención oportuna a casos de violencia, restitución de la convivencia y resolución de conflictos y gestión de la red institucional de protección junto con otras instituciones aliadas.

Art. 184° Del plan de Gestión del Bienestar:
Este plan integral de gestión del bienestar asegura que el COLEGIO cumpla con la normativa peruana vigente, promoviendo un ambiente seguro, saludable y propicio para el desarrollo integral de los estudiantes en todos los niveles educativos.

a. Diagnóstico Inicial

Objetivo: Evaluar el estado actual del bienestar de la comunidad educativa.

Actividades:

- Encuestas y entrevistas: realizamos encuestas anónimas y entrevistas con estudiantes, padres, docentes y personal administrativo para evaluar el clima escolar y detectar necesidades.
- Evaluación psicosocial: implementamos evaluaciones psicosociales para identificar casos de riesgo o necesidad de apoyo adicional.
- Análisis de incidencias: Revisamos el historial de incidencias de violencia escolar y otros problemas de bienestar registrados en el COLEGIO.

Responsables: Psicólogo escolar, trabajadores sociales, dirección.

b. Desarrollo de Políticas y Normativas

Objetivo: Establecer un marco normativo claro y comprensible para promover el bienestar.

Actividades:

- Elaboración de manual de convivencia: redactamos y actualizamos el Manual de Convivencia Escolar, incorporando directrices claras sobre comportamiento y procedimientos para manejar casos de violencia.
- Formulación de políticas de bienestar: Desarrollamos políticas específicas sobre salud mental, prevención del acoso, y apoyo académico y emocional.
- Responsables: Dirección, comité de Gestión del Bienestar, asesor legal.

c. Capacitación y sensibilización

Objetivo: Capacitar a la comunidad educativa sobre bienestar y convivencia pacífica.

Actividades:

- Talleres para docentes y personal: organizamos talleres sobre manejo de conflictos, identificación de señales de riesgo, y estrategias de apoyo emocional.
- Programas de sensibilización para estudiantes: realizamos programas y talleres sobre convivencia, respeto, empatía y habilidades sociales.
- Charlas para padres y tutores: Ofrecemos charlas sobre cómo apoyar emocionalmente a sus hijos y reconocer signos de problemas de bienestar.

Responsables: Psicólogo escolar, especialistas externos, dirección.

d. Implementación de programas de apoyo

Objetivo: Brindar apoyo continuo y especializado a los estudiantes.

Actividades:

- Atención psicológica individual y grupal: Proporcionamos sesiones de atención psicológica para estudiantes que lo necesiten, tanto individual como grupal.
- Programas de tutoría: Implementamos programas de tutoría donde los docentes actúen como mentores de los estudiantes, brindando apoyo académico y emocional.
- Actividades extracurriculares: Fomentamos la participación en actividades extracurriculares que promuevan el bienestar, como deportes, artes y clubes de interés.

Responsables: Psicólogo escolar, docentes, coordinadoras de actividades extracurriculares.

e. Creación de espacios seguros y saludables

Objetivo: Aseguramos que las instalaciones escolares sean seguras y promuevan el bienestar.

Actividades:

- Mantenimiento y seguridad: Garantizamos que las instalaciones estén en buen estado y cumplan con las normativas de seguridad.
- Espacios de descanso y recreación: Creamos y mantenemos espacios dedicados al descanso y recreación, como patios de juego, áreas verdes y salas de meditación.
- Ambientes saludables: Promover hábitos de vida saludable a través de programas de nutrición y ejercicio físico regular.
- Responsables: Personal administrativo, dirección, comité de infraestructura.

f. Seguimiento y Evaluación

Objetivo: Monitorear el progreso y la efectividad de las actividades de bienestar.

Actividades:

- Monitoreo regular: Realizamos un seguimiento regular de las actividades y programas implementados, evaluando su efectividad y haciendo ajustes necesarios.
- Evaluaciones periódicas: Llevamos a cabo evaluaciones periódicas del clima escolar y del bienestar general de los estudiantes.
- Informe anual de bienestar: Elaboramos y presentamos un informe anual que resuma las actividades realizadas, los logros alcanzados y las áreas de mejora.

Responsables: Psicólogo escolar, comité de bienestar, dirección.

g. Participación de la comunidad educativa

Objetivo: Fomentar la participación activa de toda la comunidad educativa en la promoción del bienestar.

Actividades:

- Consejo estudiantil: Establecemos o fortalecemos un consejo estudiantil que participe en la toma de decisiones sobre iniciativas de bienestar.
- Voluntariado y proyectos sociales: Promovemos el voluntariado y proyectos sociales entre los estudiantes para fomentar la empatía y el compromiso comunitario.
- Canales de comunicación: Creamos canales efectivos de comunicación para que estudiantes, padres y docentes puedan expresar sus opiniones y sugerencias.

Responsables: Dirección, docentes, consejo estudiantil.

h. Respuesta a incidencias y crisis

Objetivo: Establecer un protocolo claro y eficaz para responder a incidencias de violencia y crisis.

Actividades:

- Protocolo de actuación: Desarrollamos y difundimos un protocolo de actuación en casos de violencia escolar, incluyendo procedimientos de reporte y respuesta inmediata.
- Equipo de respuesta a crisis: Formamos un equipo de respuesta a crisis capacitado para manejar situaciones de emergencia y brindar apoyo inmediato.
- Simulacros y capacitación en crisis: Realizamos simulacros y capacitaciones periódicas para preparar a la comunidad educativa en la gestión de crisis.

Responsables: Dirección, equipo de respuesta a crisis, personal administrativo.

Art. 185° Funciones:

- a. Participar en la elaboración, actualización, implementación y evaluación de los instrumentos de gestión del COLEGIO, contribuyendo a una gestión del bienestar escolar que promueva el desarrollo integral de las y los estudiantes.
- b. Elaborar, ejecutar y evaluar las acciones de Tutoría, Orientación Educativa y Convivencia Escolar, las cuales se integran a los Instrumentos de Gestión.
- c. Desarrollar actividades y promover el uso de materiales educativos de orientación a la comunidad educativa relacionados a la promoción del bienestar escolar, de la Tutoría, Orientación Educativa y Convivencia Escolar democrática e intercultural y de un clima escolar positivo e inclusivo, con enfoque de atención a la diversidad.
- d. Contribuir en el desarrollo de acciones de prevención y atención oportuna de casos de violencia escolar y otras situaciones de vulneración de derechos considerando las orientaciones y protocolos de atención y seguimiento propuesto por el Sector, en coordinación con los actores de la comunidad educativa correspondientes.
- e. Promover reuniones de trabajo colegiado y grupos de interaprendizaje para planificar, implementar y evaluar las acciones de Tutoría, Orientación Educativa y Convivencia

Escolar con las y los tutores, docentes, auxiliares de educación y actores socioeducativos del COLEGIO.

- f. Articular acciones con instituciones públicas y privadas, autoridades comunales y locales, con el fin de consolidar una red de apoyo a la Tutoría y Orientación Educativa y a la promoción de la convivencia escolar, así como a las acciones de prevención y atención de la violencia, y casos críticos que afecten el bienestar de las y los estudiantes.
- g. Promover el ejercicio de la disciplina, ciudadanía y la sana convivencia, basado en un enfoque de derechos y de interculturalidad, garantizando que no se apliquen castigos físicos o humillantes, ni actos discriminatorios.
- h. Conformar brigadas con los integrantes de la comunidad educativa con el fin de implementar acciones que promuevan la atención de las y los estudiantes en aquellas situaciones que afecten su bienestar (peligro inminente, incidentes, emergencias, desastres u otros).
- i. Promover el desarrollo de las prácticas de gestión asociadas al Compromiso de Gestión Escolar 5.

Art. 186° Integrantes:

- Director
- El coordinador de tutoría.
- El responsable de convivencia.
- El responsable de inclusión.
- Un representante de los padres o apoderados.
- Un representante de los estudiantes.
- El psicólogo.

TÍTULO XI MECANISMOS DE ATENCIÓN A LA COMUNIDAD EDUCATIVA

CAPÍTULO I DE LAS RELACIONES DE COORDINACIÓN

- Art. 187°** La Dirección del COLEGIO, mantendrá relaciones y coordinaciones con las diferentes Instituciones Públicas y Privadas de la localidad
- Art. 188°** Las actividades que se realicen en el COLEGIO se proyectarán hacia la comunidad.
- Art. 189°** Se mantendrá permanentemente coordinación con las áreas de salud a fin de garantizar juntamente con los padres de familia o apoderados que los estudiantes gocen de buena salud.
- Art. 190°** El COLEGIO, establecerá sus relaciones y coordinaciones con el Ministerio de Educación a través de la UGEL.
- Art. 191°** La Dirección del COLEGIO, realizará actividades de capacitación para el personal docente, administrativo y padre de familia o apoderado.

CAPÍTULO II ATENCIÓN A LAS FAMILIAS

- Art. 192°** Se establecerá un horario de atención a los padres de familia para cada tutor, el mismo que se dará a conocer a inicios del año escolar 2026. Si el caso amerita urgencia se realizará una entrevista con el coordinador de nivel. El comité de gestión del Bienestar será el encargado de presidir la elaboración del procedimiento de atención a los padres de familia o tutores del estudiante

CAPÍTULO III MECANISMOS DE RESOLUCIÓN DE CONFLICTOS

Para los casos de conflicto, se seguirán los protocolos anexados en el presente documento.

- Art. 193° De los conflictos que involucran estudiantes:**
- Se hará partícipe de lo sucedido a la familia.
 - Se realizará el protocolo correspondiente de atención a la violencia.
 - Se registrará lo ocurrido en el libro de incidencias. Asimismo, se hará el reporte en el portal SíseVe
 - Se recolectarán evidencias que ayuden a la resolución del caso.
 - Se registrará toda reunión, testimonio o acuerdo firmado.

Art. 194° De los conflictos que involucran a la familia:

- a. Se citará a las familias involucradas para recoger sus testimonios.
- b. Se pedirá la intervención del comité de Gestión del Bienestar para evitar conflictos de intereses en los procesos de toma de decisión y los acuerdos alcanzados.
- c. En el caso de no llegar a una solución mediante acuerdos. Será necesario la intervención de instituciones que puedan coadyuvar en la solución de conflictos, de acuerdo con los protocolos establecidos en las normas de convivencia escolar.
- d. Se registrará toda reunión, testimonio o acuerdo alcanzado, con la debida reserva del caso.

Art. 195° De los conflictos que entre el personal del COLEGIO:

- a. Se involucró al personal directivo y al representante del Comité de Gestión del Bienestar para la resolución del conflicto.
- b. Se recopilaron evidencias, que pueden ir desde documentos físicos hasta testimonios de terceras partes.
- c. Se buscará la reconciliación entre las partes, recordándoles que lo esencial es no interrumpir el servicio educativo.
- d. Se propiciará el llegar a acuerdos y dejarlos por escrito con el compromiso y firmas de los afectados con el propósito de lograr una acción reparadora que restablezca la convivencia.
- e. Se Consultará e involucrará a la UGEL si el caso requiere de sanciones administrativas mayores para que la corrección provenga del sistema educativo y no de un directivo o docente en particular.
- f. Se registrará toda reunión, testimonio o acuerdo alcanzado en un acta o acuerdo firmado.

CAPÍTULO IV

MECANISMOS DE DERIVACIÓN DE CASOS A INSTITUCIONES ALIADAS

Para los casos de conflicto se seguirán los protocolos anexados en el presente documento.

Art. 196° El COLEGIO cuenta con un directorio de las Instituciones aliadas, el cual se actualiza anualmente.

Art. 197° Si la situación de conflicto requiere la intervención de otras instituciones, porque está en riesgo el bienestar del estudiante, el COLEGIO se verá obligado a recurrir a dichas instituciones.

CAPÍTULO V

MECANISMOS DE ASISTENCIA ANTE NECESIDADES Y URGENCIAS DE LOS ESTUDIANTES

Art. 198° Mecanismos para la intervención ante inasistencias injustificadas de los estudiantes

Lo primero que es necesario recordar es que la asistencia o justificación de la asistencia de los estudiantes es una responsabilidad compartida entre ellos y sus familias. En otras palabras, sancionar la inasistencia injustificada con una medida dirigida solo al estudiante libra de la responsabilidad a las familias, quienes tienen como deber enviar a sus hijas e hijos al COLEGIO. Teniendo en cuenta esto.

Mecanismo de atención a las inasistencias injustificadas de los estudiantes:

- a. Se indagará el motivo de las inasistencias para diseñar una consecuencia que asigne responsabilidad tanto al estudiante como a la familia.
- b. De identificar motivos más complejos, que van desde la violencia hasta el abandono por parte de las familias del estudiante, será necesario acudir a las instituciones aliadas.
- c. Se pedirá mayor compromiso a las familias.
- d. Será necesario poner como prioridad el derecho del estudiante a recibir una educación básica.
- e. La consecuencia reformativa se establecerá de manera acordada con las familias y dejándola por escrito en un acuerdo.

Art. 199° Mecanismos de actuación ante casos de posible permanencia en el grado (repetencia).

a. Sobre la recuperación pedagógica:

De acuerdo con los servicios ofrecidos por el COLEGIO (primaria y secundaria), en el presente RI en el capítulo sobre la Evaluación, se especifica cuáles son los casos y resultados de evaluación que llevan a un estudiante a necesitar el programa de recuperación pedagógica para pasar de grado.

b. Sobre la permanencia en el grado:

De acuerdo con los servicios ofrecidos por el COLEGIO (primaria y secundaria), en el presente RI en el capítulo sobre la Evaluación, se indican todas las situaciones en las que se produce la permanencia en el grado.

c. Sobre las medidas para prevenir la permanencia en el grado:

Se tomarán las siguientes acciones:

- ✓ **Carta de comunicación que acompaña el informe de resultados:** junto con la entrega de libretas bimestral, se incluirá una carta para los estudiantes en riesgo de permanencia. Esta carta incluye las necesidades académicas que el estudiante debe cubrir y una propuesta de atención. La carta debe ir firmada y devuelta por la familia. Además, la requerirá el tutor al docente de aula o del curso en donde el estudiante está en riesgo.

- ✓ **Reuniones de comunicación:** Se realizará reuniones con la familia (bimestre) del estudiante en riesgo de permanencia, y, al mismo tiempo, una propuesta de acciones para que el estudiante alcance los logros de aprendizaje que le faltan. La reunión será dirigida por el tutor. Además, se dejará un acta o acuerdo firmado por las familias y los docentes y tutores a cargo.
- ✓ **Programa de recuperación:** El COLEGIO establecerá un programa de recuperación a lo largo del año. De esta forma, no se esperará al final del año escolar para atender los vacíos o deficiencias en los aprendizajes de los estudiantes. Este programa será fuera de horas de clase, y será dirigido por un docente a cargo.

Art. 200° Mecanismos de actuación ante accidentes dentro del COLEGIO.

Para el diseño de los mecanismos de atención de accidente, se tomó en cuenta:

- b. Ubicación de centros médicos más cercanos:** El COLEGIO cuenta con un directorio de los centros de salud aledaños, para los estudiantes que requieran atención inmediata o traslado.
- c. Personal responsable:** El COLEGIO cuenta con personal que maneja casos de emergencia para guiar con calma los pasos que los involucrados deben seguir. Se ha seleccionado a un equipo encargado. El personal responsable conoce los mecanismos de atención y la información necesaria (contactos, direcciones y medios de acceder a centros médicos) para atender estas emergencias.
- d. Capacitación para primeros auxilios:** El COLEGIO calendariza dentro de sus planes de trabajo, capacitaciones en primeros auxilios, con aliados como los bomberos, centros de emergencia, postas, entre otros.
- e. Identificación de los riesgos principales** tanto a nivel de infraestructura como a nivel de bienes y materiales educativos que puedan presentar un riesgo para la salud física de los estudiantes el COLEGIO realiza a inicio del año escolar la identificación de los riesgos principales, asimismo se actualiza e implementa cada año el Plan de Gestión del Riesgo de Desastres. Esto implica conocer las necesidades de los estudiantes, pues los riesgos de una niña de nivel inicial o de una adolescente de último año de secundaria no son los mismos.
- f. Mecanismo de atención de accidentes:** Nuestro COLEGIO ha diseñado un protocolo de atención de accidentes dentro del COLEGIO, que fue compartido con toda la comunidad educativa. El procedimiento es el siguiente:
 - 1. Identificación del accidente:**

Se identificará el nivel de urgencia del accidente. Se preguntará al estudiante o a algún testigo sobre lo ocurrido sin minimizar el accidente. Lo esencial será actuar a tiempo, por lo que será mejor exagerar en la atención que pasar por alto un posible accidente serio. Instancias, se pedirá una cita con el directivo.

2. Comunicación del accidente al personal responsable

Aunque toda la comunidad educativa conozca el mecanismo de atención de accidentes, será necesario comunicarlo directamente al personal responsable de atención de esta clase de urgencias. La persona responsable actuará con calma y podrá evaluar la gravedad del asunto. Será muy importante no actuar solo frente a un accidente. Mientras más apoyo de personal responsable se tenga, se llegará a mejores decisiones.

3. Comunicarse con un centro de atención médica

Una vez evaluada la situación y el grado de urgencia, es importante comunicarse inmediatamente con el centro de atención médica más cercano. No solo los preparará para recibir el caso, sino que pueden ofrecer indicaciones de salud profesionales para una atención apropiada del accidente.

4. Comunicación de lo sucedido a la familia

Se comunicará lo más pronto posible a la familia, pues posiblemente puedan tener información necesaria para la atención del caso (como historia de alergias del estudiante, historia médica o episodios parecidos). Es muy importante comunicarse con la familia luego de cada paso y medida tomada. Para ello se delegará esta función a otro docente o personal administrativo.

5. De ser necesario, ofrecer atención de primeros auxilios

Una vez evaluado por el personal responsable y tras la llamada al centro médico, de ser necesario, algún personal que haya recibido capacitación podrá ofrecer atención de primeros auxilios.

6. De ser necesario, trasladado a la o el estudiante a un centro médico

Utilizando los medios que el centro de atención médica posea (transporte o ambulancia), o bien utilizando las medidas que el COLEGIO tenga a la mano, se llevará al estudiante al centro de salud más cercano siguiendo las indicaciones del personal médico.

7. Inclusión del accidente en el libro de registro de incidentes

Una vez que el estudiante esté recibiendo la atención necesaria en el COLEGIO o en el centro de emergencia, se incluirá el caso en el libro de registro de incidentes. Para esto, se pedirá una copia de los informes médicos, o de cualquier otro tipo, al centro de atención o a la institución que ofrezca la ayuda (policía, bomberos o cualquier institución que brinde apoyo especializado), pues servirá de evidencia que sustente el correcto actuar del COLEGIO en caso de emergencia.

8. Atención de la emergencia con el resto de la comunidad educativa

Un caso de emergencia o accidente menor puede impactar enormemente en el clima escolar y el servicio educativo del COLEGIO. Por ello, se habla del tema permanentemente con la comunidad educativa. Se guardará la confidencialidad necesaria, para la protección de todos sus integrantes. Comunicando lo ocurrido y

las medidas tomadas, y al mismo tiempo recibiendo las opiniones y retroalimentación de docentes y estudiantes, se generará un ambiente de seguridad en el COLEGIO que favorezca los aprendizajes e interrumpa en la menor medida posible el servicio educativo.

Art. 201° Se debe tener presente que el COLEGIO no ofrece ningún servicio de seguro escolar, por tanto, recae en el padre de familia o apoderado el deber de gestionarlo de manera particular con el objeto de brindar seguridad al estudiante ante cualquier accidente.

Art. 202° Luego de contratar un seguro escolar, el padre de familia o apoderado remitirá al COLEGIO la documentación pertinente que acredite la contratación y la vigencia de dicho seguro.

Art. 203° En caso de que el padre de familia o apoderado no contraten un seguro escolar de su elección, ante la eventualidad de cualquier accidente dentro de las instalaciones del COLEGIO, el padre de familia o apoderado deberá asumir los gastos médicos y otros que correspondan a los mismos de forma íntegra, en tanto este hecho no sea atribuible al COLEGIO, el cual brindará al estudiante los primeros auxilios y el traslado al establecimiento de salud más cercano.

CAPÍTULO VI

DE LA DEFENSORÍA DEL NIÑO Y DEL ADOLESCENTE (DESNA)

Art. 204° **Son funciones de Las Defensorías Escolares del Niño y del Adolescente:**

- a) Defender y proteger los derechos de los niños(as) y adolescentes.
- b) Promover acciones de difusión de los derechos y deberes de los niños, niñas y adolescentes.
- c) Fortalecer la práctica de la convivencia y disciplina escolar democrática.
- d) Conocer la situación social de los estudiantes con mayor vulnerabilidad de deserción escolar.
- e) Denunciar ante las autoridades correspondientes al conocer casos de niños(as) y adolescentes que son víctimas de maltrato físico o psicológico, acoso, abuso y violencia sexual.

CAPÍTULO VII

PREVENCIÓN DE LA VIOLENCIA CONTRA NIÑAS, NIÑOS Y ADOLESCENTES

Art. 205° Las acciones preventivas pueden tener como objetivo a un grupo de estudiantes, un aula o un nivel, según corresponda.

Art. 206° Abordan todo tipo de violencia que atente contra la integridad física, psicológica o sexual de los niños (as) y adolescentes, tanto los tipos de violencia que ocurren dentro como fuera del COLEGIO.

- Art. 207°** Las acciones preventivas pueden desarrollarse en los siguientes momentos:
- Dentro del horario escolar; durante la hora de tutoría o en los momentos de reflexión que los docentes de las áreas curriculares puedan promover
 - Fuera del horario escolar; donde puedan tomar la forma de jornadas que se realizan en un solo momento o talleres que pueden tener varias sesiones.
 - Como parte de las actividades de integración que se realicen en el COLEGIO.

Art. 208° El diseño, implementación y evaluación de las acciones preventivas frente a la violencia contra niños(as) y adolescentes se encuentra a cargo del responsable de convivencia del COLEGIO, quién tendrá el apoyo del coordinador de tutoría y de tutores.

CAPÍTULO VIII

ATENCIÓN DE LA VIOLENCIA CONTRA NIÑAS, NIÑOS Y ADOLESCENTES

Art. 209° El director y el Comité de Gestión del Bienestar coordinan permanentemente para dar atención oportuna a los casos de violencia.

Art. 210° El COLEGIO tiene tolerancia cero frente a el acoso y/o cualquier forma de violencia escolar, entendiendo como violencia: el uso intencional e injustificado de la fuerza o el poder por parte de estudiantes contra uno o varios de ellos, causando o teniendo muchas probabilidades de causarle(s) daño, según lo enmarca la Ley 29719 y su reglamento promoviendo la convivencia sin violencia en el COLEGIO.

Art. 211° En nuestro COLEGIO, el director, personal docente, tutores y psicólogos promueven y fomentan relaciones de convivencia democrática, respetuosa y libre de violencia, creando un ambiente seguro y saludable para todos los estudiantes. Estos profesionales tienen la responsabilidad de garantizar que las interacciones dentro del entorno escolar se basen en el respeto mutuo, la empatía y la inclusión. Ante cualquier situación que pueda poner en riesgo la integridad, seguridad, salud física o emocional de los estudiantes, el personal educativo está obligado a adoptar medidas inmediatas y eficaces para protegerlos. Esto incluye la implementación de protocolos de prevención, atención y seguimiento, asegurando que se respeten los derechos de los estudiantes en todo momento, y trabajando en conjunto con las familias y las autoridades competentes para ofrecer un entorno seguro que favorezca su bienestar integral.

Art. 212° Los casos de violencia pueden ser:

- Entre estudiantes
- Del personal del COLEGIO hacia uno o varios estudiantes.
- Por un miembro de la familia u otra persona que no pertenezca al COLEGIO.

Art. 213° Disposiciones para la protección de estudiantes víctimas de violencia

- Principio del interés superior del niño: El COLEGIO garantiza que todas las decisiones y acciones prioricen siempre el bienestar y el interés superior del estudiante.
- Detección y notificación

- Identificación de casos: Se capacita permanentemente al personal docente y administrativo para detectar signos de violencia.
- Notificación obligatoria: en el COLEGIO se cuenta con un protocolo de notificación a las autoridades competentes (Ministerio de la Mujer y Poblaciones Vulnerables, servicios de salud, etc.) en caso de sospecha de violencia.
- c. Medidas inmediatas de protección
 - Aislamiento del agresor: En el COLEGIO contamos con medidas temporales que separan al agresor del entorno del estudiante afectado.
 - Entorno seguro: Se provee un espacio seguro para la víctima dentro del COLEGIO.
- d. Atención psicológica y académica
 - Apoyo psicológico: Se facilita el acceso a servicios de atención psicológica inmediata.
 - Ajustes académicos: Proporcionamos flexibilidades en el ámbito académico, como tutorías o adaptaciones en el horario, según sea necesario.
- e. Formación y sensibilización
 - Capacitación continua: Contamos con programas de formación para estudiantes, docentes y personal sobre prevención y manejo de la violencia.
 - Promoción de un clima escolar positivo: Fomentamos una cultura de respeto, empatía y apoyo en la comunidad educativa.
- f. Confidencialidad y respeto
 - Manejo de información sensible: Garantizamos la confidencialidad de la información sobre la víctima y el agresor, protegiendo su identidad y privacidad.
 - Consentimiento informado: Nos aseguramos de que cualquier acción a tomar sea consensuada con la víctima, siempre que sea posible.
- g. Coordinación con entidades externas
 - Trabajo interinstitucional: Colaboramos con organismos estatales y no estatales que trabajan en la protección de menores, como el Ministerio de la Mujer y otras ONG.
- h. Seguimiento y evaluación
 - Monitoreo de la situación: Contamos con un sistema de seguimiento para evaluar la situación de la víctima y la eficacia de las medidas implementadas.
 - Revisión de protocolos: Evaluamos y actualizamos periódicamente los protocolos y disposiciones en función de la experiencia y los cambios normativos.

Procedimiento que el COLEGIO utiliza para atender los casos y las denuncias o quejas que se presenten por violencia escolar.

Art. 214° Con base en la Ley N° 29719, Ley que promueve la convivencia sin violencia en las instituciones educativas, y su reglamentación, a continuación, se detalla el procedimiento para atender casos de violencia escolar.

Art. 215° El proceso de atención a casos de violencia contra niños(as) en el COLEGIO se realiza a través de los siguientes pasos:

1. Acción: son las medidas adoptadas por el COLEGIO para atender los casos de violencia detectados y proteger todos los niños involucrados.
 - a) Recepción y registro de la queja

- Canales de recepción: Las quejas pueden ser recibidas a través de varios canales, incluyendo una línea telefónica, correo electrónico, formularios en línea y un buzón de quejas.
 - Registro formal: La denuncia se registra formalmente en el Libro de Incidencias del COLEGIO.
 - Notificación inicial: Se notifica a las partes involucradas (presuntos agresores, víctimas, y sus padres o tutores) sobre la recepción de la queja, garantizando la confidencialidad de la información.
 - b) Investigación preliminar
 - Equipo de investigación: Se designa un equipo multidisciplinario que incluye al psicólogo escolar, el trabajador social y representantes de la dirección.
 - Recolección de evidencias: Se recopilan pruebas pertinentes, como testimonios de testigos, grabaciones de cámaras de seguridad y cualquier otra evidencia relevante.
 - Entrevistas: Se realizan entrevistas a las personas involucradas, asegurando un entorno seguro y de apoyo para las víctimas.
 - c) Medidas inmediatas de protección
 - Medidas temporales: Implementación de medidas inmediatas para proteger a la víctima, como la separación del agresor del entorno de la víctima.
 - Atención psicológica Inmediata: Provisión de apoyo psicológico inmediato a la víctima y, si es necesario, al agresor.
 - d) Evaluación y decisión (para el diagnóstico)
 - Análisis de evidencias: El equipo de investigación evalúa de manera imparcial y objetiva toda la información recopilada.
 - Decisiones: Se determinan las medidas adecuadas para los responsables, de acuerdo con el Reglamento Interno del COLEGIO y la normativa vigente.
2. Derivación: es la comunicación con un servicio externo especializado de atención de la violencia o el traslado de la víctima y/o el agresor, si se estima necesario.
- a) Evaluación de necesidades de derivación
 - Identificación de necesidades: Evaluar la necesidad de derivar el caso a servicios externos especializados, como el Centro de Emergencia Mujer (CEM) o Defensoría del Pueblo.
 - Consulta con padres/tutores: Informar y consultar a los padres o tutores sobre la posible derivación a servicios externos.
 - b) Comunicación y coordinación con servicios externos
 - Contacto con servicios especializados: Establecer comunicación con entidades como el CEM, la Policía Nacional del Perú (PNP), o el Ministerio de la Mujer y Poblaciones Vulnerables (MIMP).
 - Transferencia de información: Facilitar toda la información relevante a los servicios externos para asegurar una intervención adecuada y efectiva.
 - c) Traslado de la víctima y/o el agresor
 - Decisión sobre el traslado: Si es necesario, coordinar el traslado de la víctima y/o el agresor a un entorno más seguro, asegurando las medidas adecuadas para proteger su bienestar.

3. Seguimiento: es el acompañamiento y la supervisión del bienestar de todos niños (atención psicológica, acompañamiento pedagógico, soporte emocional, etc.) así como la restauración de la convivencia afectada y la verificación del cese de todo tipo de agresión.
 - a. Acompañamiento continuo
 - Soporte psicológico: Provisión de apoyo psicológico continuo para la víctima y, si es necesario, para el agresor.
 - Acompañamiento pedagógico: Implementación de estrategias pedagógicas para apoyar a los estudiantes afectados en su rendimiento académico y reintegración.
 - b. Restauración de la convivencia escolar
 - Mediación y resolución de conflictos: Facilitar sesiones de mediación y resolución de conflictos para restaurar la convivencia escolar.
 - Programas de sensibilización: Implementar programas de sensibilización y capacitación sobre la violencia escolar y la convivencia pacífica.
 - c. Monitoreo y verificación del cese de la agresión
 - Seguimiento regular: Realizar monitoreo continuo de la situación para asegurar que no se repitan incidentes de violencia.
 - Informes periódicos: Elaborar informes periódicos sobre el estado y progreso de la situación.

4. Cierre: es la finalización de la atención del caso cuando se hayan cumplido todos los pasos previos. Debe garantizarse la continuidad educativa de la o del estudiante, así como su protección y acogida.
 - a. Evaluación final
 - Cumplimiento de objetivos: Evaluar si se han cumplido todos los objetivos y pasos establecidos en el procedimiento.
 - Revisión de la situación: Verificar que la agresión ha cesado y que se ha restaurado un ambiente escolar seguro.
 - b. Documentación y archivo
 - Informe de cierre: Redactar un informe final que detalle todo el proceso seguido, las medidas adoptadas y los resultados obtenidos.
 - Archivo del caso: Archivar de manera segura y confidencial toda la documentación relacionada con el caso para futuras referencias y cumplimiento de normativas.
 - c. Garantía de continuidad educativa
 - Plan de apoyo continuo: Asegurar un plan de apoyo continuo para la víctima y, si es necesario, para el agresor, que incluya soporte académico y emocional.
 - Reintegración y protección: Garantizar la reintegración y protección de los estudiantes involucrados, asegurando su bienestar y continuidad educativa en un entorno seguro.

Comportamiento de los miembros de la comunidad educativa para atender casos de violencia escolar

Art. 216° En el marco de la normatividad peruana vigente, cada miembro de la comunidad educativa tiene roles y responsabilidades específicas para atender casos de violencia escolar. A continuación, se detallan los comportamientos esperados para cada grupo:

a. Dirección del colegio

Responsabilidades:

- Implementación de normativas: Asegurar la implementación y cumplimiento de la Ley N° 29719 y la Directiva N° 015-2015-MINEDU/VMGP-DIGEBR.
- Creación de políticas internas: Desarrollar políticas internas de convivencia escolar y protocolos de actuación ante casos de violencia.
- Liderazgo en el proceso: Supervisar y coordinar todas las acciones relacionadas con la atención de casos de violencia escolar.

Comportamientos específicos:

- Mantener un clima de apertura y confianza para recibir denuncias.
- Designar un equipo multidisciplinario para investigar los casos de violencia.
- Proveer recursos necesarios para la atención psicológica y legal de las partes involucradas.
- Comunicar de manera transparente y efectiva a la comunidad educativa sobre las políticas y medidas adoptadas.

b. Docentes

Responsabilidades:

- Detección temprana: Estar atentos a señales de violencia y comportamiento inusual entre los estudiantes.
- Intervención inicial: Actuar de manera inmediata y adecuada ante situaciones de violencia.
- Educación en valores: Fomentar una cultura de respeto y convivencia pacífica en el aula.

Comportamientos específicos:

- Observar e informar cualquier indicio de violencia al equipo de gestión.
- Proporcionar apoyo emocional inmediato a los estudiantes afectados.
- Participar activamente en capacitaciones sobre prevención y manejo de violencia escolar.
- Implementar actividades y dinámicas que promuevan el respeto y la empatía.

c. Psicólogos.

Responsabilidades:

- Evaluación y apoyo: Realizar evaluaciones psicológicas y brindar apoyo emocional a las víctimas y agresores.
- Intervención y seguimiento: Diseñar e implementar planes de intervención y seguimiento para los casos reportados.
- Educación preventiva: Desarrollar programas de prevención de la violencia escolar.

Comportamientos específicos:

- Realizar evaluaciones psicológicas detalladas y confidenciales.
- Brindar orientación y apoyo continuo a las víctimas y agresores.

- Coordinar con servicios externos especializados si es necesario.
- Conducir talleres y charlas sobre convivencia pacífica y habilidades sociales.

d. Personal administrativo

Responsabilidades:

- Registro y comunicación: Mantener registros precisos de las denuncias y comunicaciones relacionadas con casos de violencia.
- Apoyo logístico: Proveer el apoyo logístico necesario para la implementación de medidas de protección y seguimiento.

Comportamientos específicos:

- Registrar todas las denuncias y reportes de manera organizada y confidencial.
- Facilitar la comunicación entre la dirección, los docentes, y los servicios externos.
- Asegurar la disponibilidad de recursos para la implementación de medidas de protección.

e. Padres y apoderados

Responsabilidades:

- Colaboración y apoyo: Colaborar con el COLEGIO en la atención de casos de violencia y brindar apoyo emocional a sus hijos.
- Denuncia y seguimiento: Informar al COLEGIO sobre cualquier incidente de violencia y hacer seguimiento del caso.

Comportamientos específicos:

- Comunicarse regularmente con el COLEGIO sobre el bienestar de sus hijos.
- Participar en reuniones y talleres organizados por el COLEGIO sobre convivencia y prevención de la violencia.
- Proveer un entorno seguro y de apoyo en el hogar para sus hijos.
- Seguir las recomendaciones del personal escolar y los profesionales de la salud mental.

f. Estudiantes

Responsabilidades:

- Respeto y convivencia: Respetar a sus compañeros y fomentar una convivencia pacífica.
- Denuncia y solidaridad: Informar sobre cualquier incidente de violencia y apoyar a compañeros afectados.

Comportamientos específicos:

- Tratar a sus compañeros y personal escolar con respeto y empatía.
- Informar a un adulto de confianza sobre cualquier incidente de violencia que presencien o experimenten.
- Participar en actividades y programas de prevención de la violencia.
- Colaborar con los docentes y personal de apoyo en la resolución de conflictos.

- Art. 217°** Ante la detección de situaciones de violencia contra niñas, niños y adolescentes por parte de un familiar u otra persona que no pertenezca al COLEGIO, es responsabilidad del personal del COLEGIO informar inmediatamente al director para que este realice la denuncia ante la autoridad competente (Policía Nacional del Perú, Ministerio Público o Poder Judicial). En caso el director omite cumplir con su responsabilidad, le corresponde al personal del COLEGIO que detectó la situación violencia, realizar la denuncia ante la autoridad competente en cumplimiento del artículo 15 del Decreto Supremo N° 009-2016-MIMP.
- Art. 218°** En el Libro de Registro de Incidencias se anotarán las situaciones de violencia contra niñas, niños y adolescentes en el entorno escolar comunicadas por los docentes, auxiliares, familiares, estudiantes u otros integrantes de la comunidad educativa. Los casos de violencia cometida por un miembro de la familia u otra persona que no pertenezca al COLEGIO no serán anotados en el Libro de Incidencias ni se reportan en el portal de SíseVe, ya que seguirán otro procedimiento.
- Art. 219°** El director del COLEGIO asume la responsabilidad de comunicar a la UGEL respectiva y a cualquier otra autoridad competente las situaciones de violencia realizadas por el personal del COLEGIO, hacia los estudiantes.

CAPÍTULO IX
LIBRO DE REGISTRO DE INCIDENCIA

- Art. 220°** Conforme a la Ley 29719, el COLEGIO, implementa el Libro de Registro de Incidencias en el cual el director podrá dejar constancia de los posibles actos de hostigamiento que se puedan suscitar provenientes de sus compañeros de clase o del personal del COLEGIO. El director del COLEGIO es responsable de mantener actualizado el Libro de Registro de Incidencias, y de garantizar su uso adecuado. De considerarlo necesario, puede delegar esta función al responsable de convivencia.
- Art. 221°** El libro de incidencia está en la dirección al alcance del comité de disciplina y del departamento psicopedagógico y es para registrar diversos incidentes ocurridos a nuestra comunidad educativa. También se cuenta con un libro de incidencia.
- Art. 222°** El Libro de Registro de Incidencias forma parte del acervo documentario del COLEGIO, y la información que contiene es de carácter confidencial.
- Art. 223°** Se tendrá en cuenta las siguientes recomendaciones:
- a. Cuando el estudiante cuenta que ha sido víctima de violencia es importante considerar varios aspectos:
 - ✓ Escuchar atentamente lo que él o la estudiante desea comunicar.
 - ✓ Asumir una posición empática y contenedora frente a el estudiante.
 - ✓ Si la persona agresora forma parte de la comunidad educativa, es necesario trasladar al estudiante agredido/a a un espacio seguro, resguardado de cualquier tipo de contacto con el/la agresor/a.
 - ✓ Brindar el mensaje de que ha sido muy importante y valiente que cuente lo que ha sucedido y que el COLEGIO hará todo lo necesario para que ello no se repita.
 - ✓ Creer en el relato del estudiante y explicar al estudiante que NO tiene la culpa de lo sucedido, evitando en todo momento su revictimización.
 - b. Orientar a los estudiantes y a sus familias sobre las acciones a realizar ante un acto de violencia y acompañarlos a los servicios locales de protección y asistencia.
 - c. Cuidar la confidencialidad y reserva de los casos registrados. Evitar pronunciarse ante los medios de comunicación para no entorpecer las investigaciones y proteger la identidad del menor.
 - d. Promover acciones preventivas para evitar que se repitan casos similares. Elaborar plan de recuperación socioemocional.
 - e. Separar preventivamente a la/el agresor en caso de violencia sexual y física con lesiones graves, de acuerdo con lo establecido en la norma

CAPÍTULO X SISEVE

- Art. 224°** El portal SíseVe es una aplicación virtual mediante la cual el COLEGIO (su afiliación es de carácter obligatorio) brinda seguimiento a los casos de violencia de estudiantes en el entorno escolar.
- Art. 225°** Los reportes en el portal SíseVe pueden ser realizados por cualquier persona que haya sido víctima, testigo o tenga conocimiento de un hecho de violencia contra un estudiante en el entorno escolar.
- Art. 226°** El responsable del SíseVe se encuentra a cargo del seguimiento y el registro de las acciones tomadas frente a cada caso reportado en el portal SíseVe
- Art. 227°** Los padres, docentes y demás miembros de la comunidad educativa podrán reportar al SíseVe si son víctimas o testigos de violencia escolar.
- Art. 228°** La información contenida en el portal SíseVe es confidencial. La identidad del reportante solo puede ser conocida, bajo responsabilidad, por los especialistas del Ministerio de Educación a cargo de la administración del portal SíseVe.

DISPOSICIONES COMPLEMENTARIAS

PRIMERA

Las acciones no previstas en el presente Reglamento Interno serán resueltas por la Dirección juntamente con los diferentes estamentos del COLEGIO.

SEGUNDA

El presente Reglamento Interno estará en vigencia a partir del segundo día de la promulgación de Resolución directoral del COLEGIO.

TERCERA

La interpretación auténtica o la modificación total o parcial del presente Reglamento Interno, estará a cargo de la Dirección del COLEGIO y del personal.

CUARTA

El presente Reglamento Interno será modificado y actualizado durante el año escolar si las autoridades así lo exigen mediante la emisión de normas.

QUINTA

El cumplimiento del presente reglamento es de carácter obligatorio para directivos, docentes, personal administrativo, padres de familia y estudiantes del COLEGIO.

ANEXO 1
ORGANIGRAMA INSTITUCIONAL FUNCIONAL

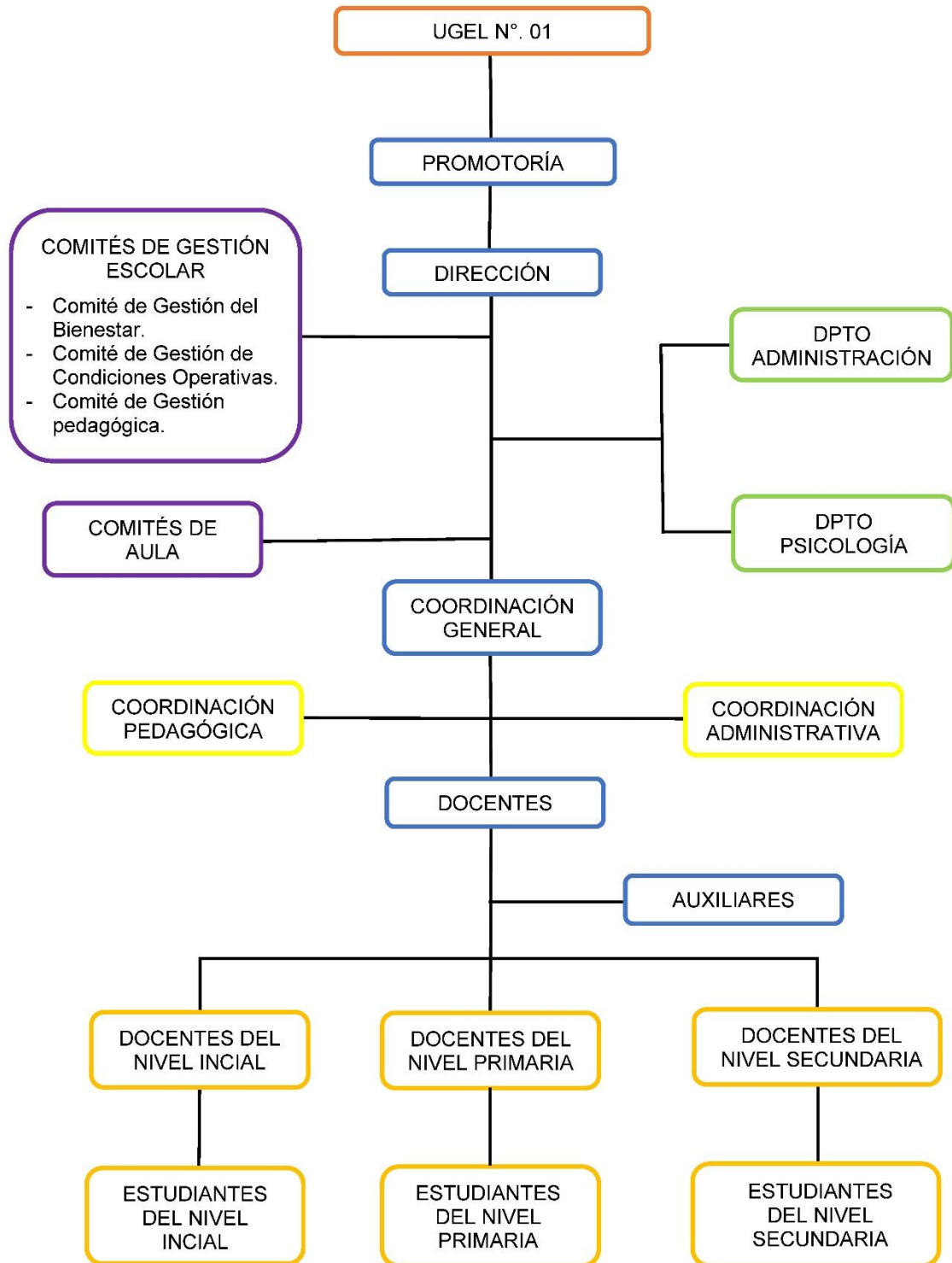

ANEXO 2
EDADES NORMATIVAS

NIVEL	CICLO	GRADO	EDAD NORMATIVA	EDAD MÁXIMA PARA ACCEDE AL GRADO	FLEXIBILIDAD POR NEE ASOCIADAS A DISCAPACIDAD LEVE O MODERADA
INICIAL	II	3 años	3 años	5 años	5 años
		4 años	4 años	6 años	6 años
		5 años	5 años	7 años	7 años
PRIMARIA	III	1er grado	6 años	Hasta 8 años	Hasta 8 años
		2do grado	7 años	Hasta 9 años	Hasta 9 años
	IV	3er grado	8 años	Hasta 10 años	Hasta 10 años
		4to grado	9 años	Hasta 11 años	Hasta 11 años
	V	5to grado	10 años	Hasta 12 años	Hasta 12 años
		6to grado	11 años	Hasta 13 años	Hasta 13 años
SECUNDARIA	VI	1er grado	12 años	Hasta 14 años	Hasta 14 años
		2do grado	13 años	Hasta 15 años	Hasta 15 años
	VII	3er grado	14 años	Hasta 16 años	Hasta 16 años
		4to grado	15 años	Hasta 17 años	Hasta 17 años
		5to grado	16 años	Hasta 18 años	Hasta 18 años

ANEXO 3
PLAN DE ESTUDIOS

EDUCACIÓN INICIAL		EDUCACIÓN PRIMARIA		EDUCACIÓN SECUNDARIA	
Enfoques Transversales.					
Competencias transversales a las áreas					
ÁREAS	COMPETENCIAS	ÁREAS	COMPETENCIAS	ÁREAS	COMPETENCIAS
PERSONAL SOCIAL	CONSTRUYE SU IDENTIDAD	PERSONAL SOCIAL	Construye su identidad	DESARROLLO PERSONAL CIUDADANÍA Y CÍVICA	Construye su identidad
			Convive y participa democráticamente en la búsqueda del bien común.		Convive y participa democráticamente en busca del bien común.
	CONVIVE Y PARTICIPA DEMOCRÁTICAMENTE EN LA BÚSQUEDA DEL BIEN COMÚN		Construye interpretaciones históricas	CIENCIAS SOCIAL	Construye interpretaciones históricas
			Gestiona responsablemente el espacio y el ambiente.		Gestiona responsablemente el espacio y el ambiente.
			Gestiona responsablemente los recursos económicos		Gestiona responsablemente los recursos económicos
	CONSTRUYE SU IDENTIDAD, COMO PERSONA HUMANA, AMADA POR DIOS, DIGNA, LIBRE Y		EDUCACIÓN RELIGIOSA	Construye su identidad como persona humana, amada por Dios, digna, libre y trascendente, comprendiendo la doctrina de su propia religión, abierto al diálogo con las que le son cercanas.	EDUCACIÓN RELIGIOSA

	TRASCENDENTE COMPRENDIENDO LA DOCTRINA DE SU PROPIA RELIGIÓN, ABIERTO AL DIÁLOGO CON LAS QUE LE SON CERCANAS.		Asume la experiencia del encuentro personal y comunitario con Dios en su proyecto de vida en coherencia con su creencia religiosa.		Asume la experiencia del encuentro personal y comunitario con Dios en su proyecto de vida en coherencia con su creencia religiosa.
				EDUCACIÓN PARA EL TRABAJO	Gestiona proyectos de emprendimiento económico y social
PSICOMOTRIZ	SE DESENVUELVE DE MANERA AUTÓNOMA A TRAVÉS DE SU MOTRICIDAD.	EDUCACIÓN FÍSICA	Se desenvuelve de manera autónoma a través de su motricidad.	EDUCACIÓN FÍSICA	Se desenvuelve de manera autónoma a través de su motricidad.
			Asume una vida saludable.		Asume una vida saludable.
			Interactúa a través de sus habilidades sociomotrices		Interactúa a través de sus habilidades sociomotrices
COMUNICACIÓN	SE COMUNICA ORALMENTE EN LENGUA MATERNA.	COMUNICACIÓN	Se comunica oralmente en lengua materna.	COMUNICACIÓN	Se comunica oralmente en lengua materna.
	LEE DIVERSOS TIPOS DE TEXTO EN SU LENGUA MATERNA		Lee diversos tipos de textos escritos en su lengua materna.		Lee diversos tipos de textos escritos en su lengua materna.
	ESCRIBE DIVERSOS TIPOS DE TEXTO EN SU LENGUA MATERNA		Escribe diversos tipos de textos en su lengua materna.		Escribe diversos tipos de textos en su lengua materna.
	CREA PROYECTOS DESDE LOS LENGUAJES ARTÍSTICOS.	ARTE Y CULTURA	Aprecia de manera crítica manifestaciones artístico-culturales. Crea proyectos desde los lenguajes artísticos.	ARTE Y CULTURA	Aprecia de manera crítica manifestaciones artístico-culturales. Crea proyectos desde los lenguajes artísticos.
		INGLÉS	Se comunica oralmente en inglés como lengua extranjera	INGLÉS	Se comunica oralmente en inglés como lengua extranjera
			Lee diversos tipos de textos en inglés como lengua extranjera		Lee diversos tipos de textos en inglés como lengua extranjera
			Escribe diversos tipos de textos en inglés como lengua extranjera.		Escribe diversos tipos de textos en inglés como lengua extranjera.
MATEMÁTICA	RESUELVE PROBLEMAS DE CANTIDAD	MATEMÁTICA	Resuelve problemas de cantidad.	MATEMÁTICA	Resuelve problemas de cantidad.
	RESUELVE PROBLEMAS DE FORMA, MOVIMIENTO Y LOCALIZACIÓN		Resuelve problemas de regularidad, equivalencia y cambio.		Resuelve problemas de regularidad, equivalencia y cambio.
			Resuelve problemas de movimiento, forma y localización.		Resuelve problemas de movimiento, forma y localización.
			Resuelve problemas de gestión de datos e incertidumbre		Resuelve problemas de gestión de datos e incertidumbre

CTYA	INDAGA MEDIANTE MÉTODOS CIENTÍFICOS PARA CONSTRUIR SUS CONOCIMIENTOS	CIENCIA Y TECNOLOGÍA	Indaga mediante métodos científicos.	CIENCIA Y TECNOLOGÍA	Indaga mediante métodos científicos para construir sus conocimientos.
	Explica el mundo físico basándose en conocimientos sobre los seres vivos; materia y energía; biodiversidad, Tierra y universo.		Explica el mundo físico basándose en conocimientos sobre los seres vivos; materia y energía; biodiversidad, Tierra y universo.		
	Diseña y construye soluciones tecnológicas para resolver problemas de su entorno.		Diseña y construye soluciones tecnológicas para resolver problemas de su entorno.		
SE DESENVUELVE EN ENTORNOS VIRTUALES GENERADOS POR LAS TIC	COMPETENCIAS TRANSVERSALES	Se desenvuelve en entornos virtuales generados por las TIC	Se desenvuelve en entornos virtuales generados por las TIC	COMPETENCIAS TRANSVERSALES	Se desenvuelve en entornos virtuales generados por las TIC
13 COMPETENCIAS	8 áreas	27 competencias	9 áreas	28 Competencias	

DISTRIBUCIÓN DEL TIEMPO

NIVELES	INICIAL	PRIMARIA	SECUNDARIA
Horas que se deben destinar a las áreas obligatorias	30	36	38
Tutoría	-	02	02
Total de horas establecidas	30	38	40

ANEXO 4

LINK: <https://cdn.www.gob.pe/uploads/document/file/8586343/7106134-rm-n-383-2025-minedu.pdf?v=1756831984>

PROTOSCOLOS PARA LOS CASOS DE VIOLENCIA

PROTOCOLO – 01 ENTRE ESTUDIANTES				
VIOLENCIA FÍSICA Y/O PSICOLÓGICA				
<p>Definiciones:</p> <ul style="list-style-type: none"> • Violencia física: Es todo acto o conducta intencional que cause o pueda causar daño a la integridad corporal y a la salud. (Decreto Supremo N° 004-2018-MINEDU). Por ejemplo: puñetes, jalones de pelo, mordeduras, torcedura de brazos, entre otros similares. La violencia física puede generar lesiones graves que requieran atención médica (fracturas, heridas profundas, hematomas severos). • Violencia psicológica: Es toda acción u omisión que cause o pueda causar daño psicológico, trastornos del desarrollo o privaciones. Por ejemplo: ridiculizar, burlarse, aislar, insultar, menospreciar, ignorar, discriminar, amenazar, gritar, entre otros similares. (Decreto Supremo N° 004-2018-MINEDU). La violencia psicológica puede generar ansiedad, depresión, angustia u otros trastornos emocionales. <p>Alcances:</p> <ul style="list-style-type: none"> • El presente protocolo no es aplicable cuando ambos involucrados correspondan al nivel inicial de la Educación Básica Regular considerando la etapa del desarrollo en la que se encuentran. • Los integrantes del Comité de Gestión de Bienestar que participarán en el presente protocolo son el director de la IE, responsable de convivencia escolar, coordinador de tutoría y, en los casos donde se encuentre involucrado un estudiante con discapacidad, participará el responsable de inclusión. 				
PASO	INTERVENCIÓN	RESPONSABLE	INSTRUMENTO	PLAZO DE ATENCIÓN (Días hábiles: 30 días)
Acción	El director de la IE convocará a reunión a los integrantes del CGB involucrados, o el que haga sus veces, para determinar las medidas de protección para los estudiantes afectados por el hecho de violencia. Asimismo, determinará las medidas correctivas que se adoptarán con el estudiante agresor.	Director y Responsable de Convivencia Escolar	Acta de reunión con los miembros involucrados del CGB o el que haga sus veces	Día 02
	Coordinar con los tutores: A. El desarrollo de talleres o proyectos en las horas de tutoría grupal relacionadas a la prevención de situaciones de violencia escolar en el aula de los estudiantes involucrados. B. El desarrollo de tutorías individuales con los estudiantes agredidos y agresores, así como la orientación a sus familias.	Coordinador de Tutoría / Orientación Educativa (TOE) y tutor	Acta de primera reunión con los tutores	Día 02

	<p>Reunión con el padre de familia o apoderado de los estudiantes involucrados por separado, para informarles sobre la situación de violencia presentada, la ruta de atención del protocolo, así como las medidas de protección y correctivas que se adoptarán y los compromisos para la mejora de la convivencia.</p> <p>Tratándose de estudiantes mayores de edad, la intervención se realiza directamente con el estudiante.</p> <p>En las IIEE que cuentan con residencia y los familiares vivan en comunidades lejanas, se podrá iniciar la intervención considerando la participación de los responsables de dichos servicios. Sin perjuicio de ello, se debe informar a la familia con los medios indicados por estos.</p>	<p>Director / Responsable de Convivencia Escolar</p>	<p>Actas de primera reunión con los padres de familia o apoderados de los estudiantes involucrados</p>	<p>Día 02</p>
	<p>Anotar el hecho en el Libro de Registro de Incidencias de la IE</p>	<p>Director y Responsable de Convivencia Escolar</p>	<p>Libro de Registro de Incidencias</p>	<p>Día 03</p>
	<p>Reportar en el Portal SiseVe y subir las evidencias exigidas en el Portal.</p>	<p>Director y Responsable de Convivencia Escolar</p>	<p>Portal SiseVe</p>	<p>Día 03</p>
<p>Derivación</p>	<p>Se indicará al padre de familia o apoderado de los estudiantes involucrados (agresor y agredido), o al estudiante mayor de edad, para que acudan al centro de salud u otro servicio disponible para recibir la atención médica y/o psicológica, en los casos que se estime pertinente.</p> <p>En el caso de los estudiantes residentes del Modelo de Servicio Educativo Secundaria con Residencia Estudiantil en el Ámbito Rural (MSE SER): se coordinará con el responsable de bienestar y promotores de bienestar a fin de acompañar al estudiante. En todos los casos se debe informar al padre o apoderado de las medidas y compromisos de mejora.</p> <p>En caso de que el estudiante provenga de pueblos originarios (otra lengua originaria), así como estudiantes con discapacidad (auditiva, visual, etc.), tiene el derecho de acceder y/o brindarle información según su condición.</p>	<p>Director y Responsable de Convivencia Escolar</p>	<p>Actas de primera reunión con los padres de familia o apoderados de los estudiantes involucrados</p>	<p>Día 02</p>
<p>Seguimiento</p>	<p>Reunirse con los tutores del aula de los estudiantes involucrados para evaluar las acciones realizadas a fin de fortalecer los</p>	<p>Director Coordinador de TOE</p>		

	aspectos socioemocionales y académicos de los estudiantes, con el objetivo de garantizar la continuidad educativa de los estudiantes involucrados.	Responsable de Convivencia Escolar Tutores	Acta de segunda reunión con los tutores	Día 7 al 29
	Reunirse con el padre de familia o apoderado del estudiante agresor para verificar el cumplimiento de los compromisos. Y ante la negativa de dicho cumplimiento, se informará las omisiones a sus deberes derivados de la responsabilidad parental a la Defensoría Municipal de la Niña, Niño y Adolescente (DEMUNA) y en su ausencia a la Unidad de Protección Especial (UPE). En caso de la ausencia de estos servicios, a la Fiscalía de Familia o Fiscalía Mixta, o Juzgado de Familia o Juzgado Mixto. Se levantará un acta de la reunión en la que conste dicho incumplimiento o la inasistencia injustificada a dos reuniones.	Director	Oficio de comunicación a DEMUNA o UPE o Fiscalía de Familia, Mixta o Juzgado de Familia o Mixto, adjuntando acta	Día 7 al 29
Cierre	Cerrar el caso cuando se haya cumplido todas las acciones mencionadas en el protocolo y se ha informado al padre o apoderado de los estudiantes involucrados de las acciones realizadas. En caso de estudiantes mayores de edad de los CEBA, esta acción se realiza con el estudiante.	Director Responsable de Convivencia Escolar	Acta de cierre del caso por parte de los integrantes del CGB involucrados, convocándose al padre o apoderado de los estudiantes o directamente al estudiante, tratándose de mayor de edad de los CEBA. Se adjuntará el cargo de notificación a la familia o el estudiante mayor de edad, en caso de inasistencia.	Día 30

PROTOCOLO – 02
ENTRE ESTUDIANTES

ACOSO ENTRE ESTUDIANTES (BULLYING Y CIBERBULLYING)

Definiciones:

- **El acoso entre estudiantes (bullying):** Es un tipo de violencia que se caracteriza por conductas intencionales, de hostigamiento, falta de respeto y maltrato verbal o físico que recibe un estudiante en forma reiterada por parte de uno o varios estudiantes, con el objeto de intimidar o excluir, atentando así contra su dignidad y el derecho a gozar de un entorno escolar libre de violencia (artículo 3 del Reglamento de la Ley N° 29719, Ley que promueve la Convivencia sin Violencia en las Instituciones Educativas).
- **Ciberbullying:** Es una modalidad de acoso entre estudiantes que se realiza a través del uso de tecnologías de la información, incluyendo redes sociales (Instagram, TikTok, Snapchat, Twitch, Facebook, etc.), plataformas de mensajería, juegos en línea (Roblox y otros) y otras herramientas digitales como la inteligencia artificial (IA), entre otros. Se manifiesta mediante la publicación de contenidos humillantes, ofensivos o amenazantes que pueden incluir el acceso no autorizado a cuentas personales, la suplantación de identidad y la manipulación de imágenes, videos o textos, incluso mediante el uso de inteligencia artificial generativa. Asimismo, mediante el envío de mensajes vejatorios, amenazantes y humillantes por medio de mensajería instantánea, correo electrónico o celular, entre otros.

Alcances:

- Hay abuso de poder (el estudiante agredido es incapaz de defenderse y salir de esta situación).
- Es un comportamiento reiterativo y sistemático, que puede ocurrir a diario. Para considerar acoso escolar (bullying), el acto de violencia **debe ocurrir al menos en dos ocasiones**, estableciendo un patrón de comportamiento hostil.
- El bullying y ciberbullying debe ser atendido en la IE. De existir graves afectaciones, y/o daños en el estudiante como, por ejemplo, fracturas, heridas profundas, hematomas severos, ideación suicida, afectaciones en el desarrollo socioemocional, entre otros, los hechos deben ser comunicados a la autoridad competente (Policía Nacional del Perú, Ministerio Público o Poder Judicial).
- Para el caso del ciberbullying, el comportamiento reiterativo y sistemático no es una característica en este tipo de violencia, debido a la naturaleza masiva y simultánea de la difusión del agresor a través del uso de las tecnologías de la información, de las redes sociales y otras plataformas digitales, lo que amplifica el impacto del acto violento de manera inmediata y sostenida.
- El acoso entre estudiantes (bullying y ciberbullying) no se presenta en niños de la primera infancia, es decir, no existe bullying ni ciberbullying perpetrado por niños menores de 9 años. Es preciso indicar que se toma como referencia la Observación General N.º 7 del Comité de Derechos del Niño, que define a la primera infancia como el período comprendido hasta los 8 años.
- En casos de ciberbullying cuando el presunto agresor no ha sido identificado, se recabará toda información digital con la que cuente el estudiante agredido: capturas de pantalla, grabación de mensajes, copia del URL en donde se cuelga o colgó la información, además de todas las evidencias que haya podido guardar. En dicho acto, se debe recomendar a los estudiantes que no contesten los mensajes y las llamadas, que pueden bloquear a los contactos y que es posible reportar a los administradores de la plataformas digitales para el bloqueo o cancelación del registro de usuario.
- Cuando existan graves afectaciones a la vida, el cuerpo y la salud, y daños en la persona cometidos por estudiantes mayores de 14 años (infracción a la ley penal), el director orientará al padre de familia o apoderado del estudiante agredido a acudir a la Comisaría o Fiscalía de Familia o Mixto a informar dicho hecho.
- Los integrantes del Comité de Gestión de Bienestar que participarán en el presente protocolo son el director de la IE, el responsable de convivencia escolar, el coordinador de tutoría y, en los casos donde se encuentre involucrado un estudiante con discapacidad, participará el responsable de inclusión.

PASO	INTERVENCIÓN	RESPONSABLE	INSTRUMENTO	PLAZO DE ATENCIÓN (Días hábiles: 30 días)
Acción	Reunión con los integrantes del CGB involucrados, o el que haga sus veces, para determinar las medidas de protección para los estudiantes afectados por el hecho de violencia. Asimismo, determinará las medidas correctivas que se adoptarán con los estudiantes agresores.	Director y Responsable de Convivencia Escolar	Acta de reunión con los integrantes del CGB involucrados o el que haga sus veces	Día 02
	Comunicar a los tutores de los estudiantes involucrados en los hechos de acoso escolar (bullying o cyberbullying), las medidas de protección adoptadas y los acuerdos para la mejora de la convivencia para el seguimiento correspondiente. Asimismo, coordinar con el tutor: A. El desarrollo de talleres o proyectos en las horas de tutoría grupal relacionadas a la prevención del acoso escolar en el aula de los estudiantes involucrados (presuntos agresores, agredidos, espectadores) cuya temática aborde las causas que originaron el acoso (agresión por orientación sexual, nacionalidad, raza, discapacidad, condición social, etc.), además de sus consecuencias. B. El desarrollo de tutorías individuales con los estudiantes agredidos y agresores, dando mayor énfasis en habilidades socioemocionales necesarias para la convivencia, así como orientación a sus familias.	Coordinador de TOE y tutor	Acta de primera reunión con los tutores	Día 02
	Reunión con los padres de familia o apoderados de los estudiantes involucrados, por separado, para informar la ruta de atención del protocolo, así como las medidas correctivas de protección adoptadas y los compromisos para la mejora de la convivencia. Tratándose de estudiantes mayores de edad de los CEBA, la intervención se hace con el estudiante involucrado en el hecho de violencia. En las IIEE que cuentan con residencia y donde los familiares se encuentren lejos de la IE, se podrá iniciar la intervención considerando la participación de los responsables de dichos servicios. Sin perjuicio de ello, se debe informar a la familia por los medios indicados por estos.	Director y Responsable de Convivencia Escolar	Acta de primera reunión con los padres de familia o apoderados	Día 2
	Anotar el hecho en el Libro de Registro de Incidencias y reportarlo en el Portal SiseVe, siempre que no haya sido reportado. En los lugares donde no exista acceso a internet, comunicar a la UGEL para el apoyo al reporte o llamar a la línea gratuita del SiseVe.	Director y Responsable de Convivencia Escolar	Libro de Registro de Incidencias Portal SiseVe	Día 03
Derivación	Se indicará al padre de familia o apoderado de los estudiantes involucrados (agresor y agredido), o al estudiante mayor de edad, que acudan al centro de	Director Responsable de Convivencia Escolar	Acta de primera reunión con los padres de	Día 02

	<p>salud mental u otro servicio disponible para recibir la atención psicológica.</p> <p>En el caso de los estudiantes residentes del Modelo de Servicio Educativo Secundaria con Residencia Estudiantil en el ámbito rural (MSE SRE), se coordinará con el responsable de bienestar y promotores de bienestar a fin de acompañar al estudiante. En todos los casos, se debe informar a los padres de familia o apoderados de las medidas y compromisos de mejora.</p> <p>En caso de que el estudiante provenga de pueblos originarios (otra lengua originaria), así como estudiantes con discapacidad (auditiva, visual, etc.), tiene el derecho de acceder y/o brindarle información según su condición.</p>		familia o apoderados	
Seguimiento	<p>Reunirse con el tutor del aula de los estudiantes involucrados para evaluar las acciones realizadas a fin de fortalecer los aspectos socioemocionales y académicos de los estudiantes y garantizar la continuidad educativa de los estudiantes involucrados.</p>	<p>Director Responsable de Convivencia Escolar Tutor</p>	<p>Acta de segunda reunión con los tutores</p>	<p>Día 07 al 29</p>
	<p>Reunirse con el padre de familia o apoderado del estudiante agresor para verificar el cumplimiento de los compromisos. Y ante la negativa de dicho cumplimiento, se informará las omisiones a sus deberes derivados de la responsabilidad parental a la Defensoría Municipal de la Niña, Niño y Adolescente (DEMUNA) y en su ausencia a la Unidad de Protección Especial (UPE). En caso de la ausencia de estos servicios, a la Fiscalía de Familia o Fiscalía Mixta, o Juzgado de Familia o Juzgado Mixto.</p> <p>Se levantará un acta de la reunión en la que conste dicho incumplimiento o la inasistencia injustificada a dos reuniones.</p>	<p>Director</p>	<p>Oficio de comunicación a DEMUNA o UPE o Fiscalía de Familia, Mixta o Juzgado de Familia o Mixto adjuntando acta</p>	<p>Día 07 al 29</p>
Cierre	<p>Cerrar el caso cuando se haya cumplido todas las acciones mencionadas en el protocolo y se ha informado al padre de familia o apoderados de los estudiantes involucrados de las acciones realizadas. En caso de estudiantes mayores de edad de los CEBA, esta acción se realiza con el estudiante.</p>	<p>Director y Responsable de Convivencia Escolar</p>	<p>Acta de cierre del caso por parte de los integrantes del CGB involucrados, convocándose al padre o apoderado de los estudiantes o directamente al estudiante, tratándose de mayor de edad de los CEBA. Se adjuntará el cargo de notificación a la familia o el estudiante mayor de edad, en caso de inasistencia.</p>	<p>Día 30</p>

PROCOLO – 03
ENTRE ESTUDIANTES

VIOLENCIA CON USO DE ARMAS

La violencia con uso de armas de fuego o armas blancas en el ámbito escolar entre estudiantes puede manifestarse de diversas formas, que van desde acciones como coacción, amenazas hasta afectaciones y daños a la integridad personal, la salud y la vida de los estudiantes.

La aplicación del presente protocolo, así como sus definiciones tienen en cuenta además las disposiciones del órgano rector y autoridades competentes en la materia de uso y manipulación de armas, así como el marco jurídico que regula dicha materia.

Definiciones:

- **Armas de fuego:** Cualquier arma que conste de por lo menos un cañón por el cual una bala o proyectil puede ser descargado por la acción de un explosivo y que haya sido diseñada para ello o pueda convertirse fácilmente para tal efecto.
- **Arma blanca:** Objeto constituido por una hoja metálica u otro material de características físicas semejantes, cortante o punzante, como una navaja, cuchillo, machete, puñal, entre otros, que pueda utilizarse para amedrentar o causar daño. (Diccionario panhispánico del español jurídico).

Alcances:

- Este protocolo se activa cuando el estudiante hace uso de un arma (de fuego o blanca) para intimidar, coaccionar, amenazar o agredir, es decir, para ejercer violencia.
- Los integrantes del Comité de Gestión de Bienestar que participarán en el presente protocolo son el director de la IE, responsable de convivencia escolar, coordinador de tutoría y, en los casos donde se encuentre involucrado un estudiante con discapacidad, participará el responsable de inclusión.

PASO	INTERVENCIÓN	RESPONSABLE	INSTRUMENTO	PLAZO DE ATENCIÓN (Días hábiles: 30 días)
Acción	<ul style="list-style-type: none"> • Cualquier integrante de la comunidad educativa que tome conocimiento de que un estudiante hace uso de un arma (de fuego o blanca) debe informar al director de la IE. En todo momento se garantizará la confidencialidad de la persona que brindó la información. • La directora de la IE comunicará el hecho a la policía para la intervención correspondiente. Asimismo, se debe comunicar a los padres de familia o apoderados de los estudiantes involucrados, para que se apersonen a la IE. • Si el arma está en custodia por la autoridad educativa, no se debe manipular y se debe esperar que llegue la policía para que procedan con la incautación del arma. • El director de la IE evaluará la situación de riesgo y, de comprobar que existe peligro para la vida de los estudiantes o del personal, dispondrá la evacuación parcial o total de la IE, comunicando a los padres de familia o apoderados. <p>Atención médica: En el caso que hubiera un herido producto del uso de armas, el director de la IE debe trasladarlo de emergencia de forma inmediata al servicio de salud más cercano, informando paralelamente al padre de familia o apoderado del estudiante agredido.</p>	Director	Informe a UGEL	Acciones realizadas inmediatamente de conocido el caso y elaborar el informe hasta las 24 horas de la intervención.

	Reunión con los integrantes del CGB involucrados , o el que haga sus veces, para determinar las medidas de protección para los estudiantes afectados por el hecho de violencia. Asimismo, determinarán las medidas correctivas que se adoptarán con el estudiante agresor.	Director	Acta de reunión con los integrantes del CGB involucrados o el que haga sus veces	Día 02
	Reunión con los tutores de los estudiantes involucrados para asegurar el soporte socioemocional.	Comité de Gestión de Bienestar	Acta de primera reunión con los tutores	Día 02
	Reunión con los padres de familia o apoderados de los estudiantes involucrados , para explicar lo sucedido, con el estudiante agresor y agredido, así como las medidas correctivas y de protección adoptadas.	Director	Acta de primera reunión con los padres de familia o apoderados de los estudiantes involucrados	Día 02
	Comunicar a los padres de familia o apoderados las medidas adoptadas por la IE.	Director	Comunicación o Acta de primera reunión con los padres de la IE que participe.	Día 02
	Registrar en el Libro de Registro de Incidencias y registrar en el Portal SiseVe.	Director y Responsable de Convivencia Escolar	Libro de Registro de Incidencias / Portal SiseVe	Día 03
	Comunicar a la UGEL de las acciones adoptadas. En el caso de los COAR, la comunicación se hará a la Dirección de Educación Básica para Estudiantes con Desempeño Sobresaliente y Alto Rendimiento (DEBEDSAR) del MINEDU.	Director	Oficio de comunicación a la UGEL / DEBEDSAR adjuntando el informe de las acciones adoptadas	Día 03
Derivación	Derivar al centro de salud u otro servicio disponible a los estudiantes que requieran atención psicológica. En caso de que el estudiante provenga de pueblos originarios (otra lengua originaria), así como estudiantes con discapacidad (auditiva, visual, etc.), tiene el derecho de acceder y/o brindarle información según su condición.	Director	Ficha de derivación	Día 03
Seguimiento	Organizar con tutores y estudiantes actividades sobre la prevención de uso de armas y la promoción de la convivencia.	Director y Responsable de Convivencia Escolar	Plan de actividades	Día 04 al 19
	Reunirse con el tutor del aula del estudiante agresor para el trabajo con la familia y el fortalecimiento de las habilidades socioemocionales del estudiante.	Coordinador de TOE	Acta de segunda reunión con el tutor del estudiante agresor	Día 04 al 19

	<p>Reunirse con el padre o apoderado del estudiante agresor para verificar el cumplimiento de los compromisos. Y ante la negativa de dicho cumplimiento, se informará a la Defensoría Municipal de la Niña, Niño y Adolescente (DEMUNA) y en su ausencia a la Unidad de Protección Especial (UPE), en ausencia de estos servicios, a la Fiscalía de Familia o Mixta o Juzgado de Familia o Juzgado Mixto; las omisiones a sus deberes derivados de la responsabilidad parental. Se levantará un acta de la reunión en la que conste dicho incumplimiento o la inasistencia injustificada a dos reuniones.</p>	Director	<p>Oficio de comunicación a DEMUNA o UPE o Fiscalía de Familia o Mixta y Juzgado de Familia o Mixta</p>	Día 04 al 19
Cierre	<p>Cerrar el caso cuando se haya cumplido todas las acciones mencionadas en el protocolo y se ha informado al padre de familia o apoderados de los estudiantes involucrados de las acciones realizadas. En caso de estudiantes mayores de edad de los CEBA, esta acción se realiza con el estudiante.</p>	Director y Responsable de Convivencia Escolar	<p>Acta de cierre del caso por parte de la director y responsable de convivencia convocándose al padre o apoderado de los estudiantes o directamente al estudiante, tratándose de mayor de edad de los CEBA. Se adjuntará el cargo de notificación a la familia o el estudiante mayor de edad, en caso de inasistencia.</p>	Día 20

***Actuación frente a la identificación de posesión de armas**

Cuando un estudiante lleva un arma o municiones constituye un grave riesgo que puede acarrear daños a la vida, el cuerpo y la salud de la comunidad educativa, por lo que, la autoridad educativa debe intervenir inmediatamente, considerando lo siguiente:

- a. Cualquier integrante de la comunidad educativa que observe que un estudiante está portando un arma, pero no ha hecho uso de ella, debe informar inmediatamente al director de la IE.
- b. El director pone en conocimiento de la portación de arma a la autoridad policial y al mismo tiempo informa al padre o apoderado del estudiante involucrado para que se apersona a la IE.
- c. El director de la IE evaluará la situación de riesgo de las personas y de ser necesario considerará la evacuación parcial o total de la IE, comunicando a los padres de familia o apoderados.
- d. En caso de que el arma esté en custodia de la autoridad educativa, no debe manipularla y se espera a que llegue la policía para que procedan con la incautación del arma.
- e. Registrar los hechos en el Libro de Actas de la IE.
- f. Garantizar la confidencialidad de la persona que brindó la información.

PROTOCOLO – 04
ENTRE ESTUDIANTES

VIOLENCIA SEXUAL (VIOLACIÓN SEXUAL, TOCAMIENTOS, ACTOS DE CONNOTACIÓN SEXUAL O ACTOS LIBIDINOSOS Y ACOSO SEXUAL)

Violencia sexual:

- Es toda conducta con connotación sexual realizada por cualquier persona, aprovechando la condición de las niñas, niños o adolescentes, o aprovechando su cargo o posición de poder sobre las mismas, afectándolas en su intimidad sexual, integridad física o emocional, así como la libertad de poder tomar decisiones sobre su propio cuerpo. La violencia sexual es considerada la más grave de las violencias al establecerse por el Código Penal y la jurisprudencia de la materia. No se considera violencia o amenaza para considerarse que es violencia sexual. (Numeral 5 del artículo 4 del Reglamento de la Ley N.º 30364).

Los tipos de violencia sexual: violación sexual; tocamientos, actos de connotación sexual u otros libidinosos; acoso sexual; difusión de imágenes, materiales audiovisuales o audios con contenido sexual, entre otros. Los alcances de estos tipos de violencias y sus definiciones están descritos en el Código Penal.

Alcances:

- Se debe evitar la revictimización, lo que significa que no se puede hacer entrevistas ni interrogatorios. Asimismo, evitar la conciliación entre los involucrados o familiares.
- La tentativa de la violación sexual también se reporta como violación sexual.
- Tratándose de niñas, niños y adolescentes agredidos no se considera necesario que se use violencia o amenaza para considerarse que es violencia sexual.
- El presente protocolo no es aplicable cuando ambos involucrados correspondan al nivel inicial de la Educación Básica Regular. Sin embargo, de presentarse conductas de naturaleza sexual debe seguir las acciones descritas en el **Anexo N.º 01: Ruta de actuación frente a conductas sexuales en niños de nivel inicial.**

PASO	INTERVENCIÓN	RESPONSABLE	INSTRUMENTO	PLAZO DE ATENCIÓN (Días hábiles: 30 días)
Acción	<p>Cuando se tenga conocimiento del hecho cometido en agravio de uno o una estudiante, éste, sus familiares, el personal de la IE o cualquier otro ciudadano, deben presentar la denuncia correspondiente.</p> <p>La denuncia administrativa puede ser presentada en forma verbal o escrita y tendrá carácter de declaración jurada.</p> <p>En el caso de la denuncia verbal, se debe levantar un acta ante el director de la IE con el padre de familia o apoderado del agredido que registre la fecha, los hechos denunciados y sus firmas.</p>	<p>Director Responsable de Convivencia Escolar</p>	<p>Acta de denuncia administrativa o Documento presentado en mesa de partes Denuncia u Oficio de comunicación del hecho a la Comisaría o Fiscalía</p>	<p>Día 01</p>
	<p>Se comunica a la Comisaría o Ministerio Público (Fiscalía de Familia, Mixta o Penal según corresponda), en caso el padre de familia o apoderado no lo hubiese realizado.</p>	<p>Director</p>	<p>Denuncia u Oficio de comunicación del hecho a la Comisaría o Fiscalía de Familia, Mixta o Penal adjuntando el acta suscrita o documento recibido por mesa de partes.</p>	<p>Día 01</p>

	<p>Anotar el hecho en el Libro de Registro de Incidencias y reportarlo en el Portal SiseVe a través de los canales establecidos, en caso no haya sido reportado previamente. En los lugares donde no exista acceso a internet, comunicar a la UGEL para el apoyo al reporte o llamar a la línea gratuita del SiseVe.</p>	<p>Director Responsable de Convivencia Escolar</p>	<p>Libro de Registro de Incidencias Portal SiseVe</p>	<p>Día 01</p>
	<p>Reunión con el Coordinador de Tutoría, o el que haga sus veces, para determinar las medidas de protección a los estudiantes afectados por el hecho de violencia.</p>	<p>Director Responsable de Convivencia Escolar</p>	<p>Acta de reunión con el coordinador de tutoría o quien haga sus veces</p>	<p>Día 02</p>
	<p>Comunicar a los tutores de los estudiantes involucrados las medidas de protección adoptadas y el seguimiento tutorial que deberán seguir los estudiantes.</p>	<p>Coordinador de tutoría</p>	<p>Acta de primera reunión con tutores</p>	<p>Día 02</p>
	<p>Reunión con los padres de familia o apoderados de los estudiantes involucrados, por separado, para informarles sobre los pasos del protocolo y las medidas de protección adoptadas.</p> <p>Tratándose de estudiantes mayores de edad de CEBA, la intervención se hace con el estudiante involucrado en el hecho de violencia.</p> <p>En las HIEE que cuentan con residencia y los familiares viven en comunidades lejanas, se podrá iniciar la intervención considerando la participación de los responsables de dichos servicios. Sin perjuicio de ello, se debe informar a los padres de familia o apoderados del estudiante por los medios indicados por estos.</p>	<p>Director Responsable de Convivencia Escolar</p>	<p>Acta de primera reunión con los padres de familia o apoderados</p>	<p>Día 02</p>
<p>Derivación</p>	<p>Se orientará al padre de familia o apoderado del estudiante agredido, o al estudiante mayor de edad sobre el servicio que brinda el Centro de Emergencia Mujer y el Servicio de Atención Rural (SAR) según corresponda. Asimismo, se podrá derivar al centro de salud u otro servicio de su jurisdicción para la atención especializada que requiera el estudiante agredido.</p>	<p>Director</p>	<p>Acta de primera reunión con los padres de familia o apoderados de los estudiantes involucrados</p>	<p>Día 02</p>
	<p>En relación al padre de familia o apoderado del estudiante involucrado, o al estudiante mayor de edad, se orientará sobre el servicio de Defensa Pública del MINJUSDH para la asistencia legal correspondiente y de la necesidad que acuda al centro de salud u otro servicio disponible para la atención psicológica.</p>			
	<p>En caso que el estudiante provenga de pueblos originarios (otra lengua originaria), así como estudiantes con discapacidad (auditiva, visual, etc.), tiene el derecho de acceder y/o brindarle información según su condición.</p>			

Seguimiento	<p>Reunirse con el tutor del aula de los estudiantes involucrados para evaluar las acciones realizadas a fin de fortalecer los aspectos socioemocionales y académicos de los estudiantes y garantizar la continuidad educativa de los estudiantes involucrados.</p>	<p>Director Responsable de Convivencia Escolar</p>	<p>Acta de segunda reunión con los docentes tutores</p>	<p>Día 03 al 29</p>
	<p>Reunirse con el padre o apoderado del estudiante agresor para verificar el cumplimiento de los compromisos. Y ante la negativa de dicho cumplimiento, se informará a la Defensoría Municipal de la Niña, Niño y Adolescente (DEMUNA) y en su ausencia a la Unidad de Protección Especial (UPE). En ausencia de estos servicios, a la Fiscalía de Familia o Mixta o Juzgado de Familia o Juzgado Mixto; las omisiones a sus deberes derivados de la responsabilidad parental.</p> <p>Se levantará un acta de la reunión en la que conste dicho incumplimiento o la inasistencia injustificada a dos reuniones.</p>	<p>Director</p>	<p>Oficio de comunicación a DEMUNA o UPE o Fiscalía de Familia o Mixta o Juzgado de Familia o Mixto en caso de incumplimiento de los deberes parentales.</p>	<p>Día 03 al 29</p>
Cierre	<p>Cerrar el caso cuando se haya cumplido todas las acciones mencionadas en el protocolo y se ha informado al padre de familia o apoderado de los estudiantes involucrados de las acciones realizadas. En caso de estudiantes mayores de edad de los CEBA, esta acción se realiza con el estudiante.</p>	<p>Director y Responsable de Convivencia Escolar</p>	<p>Acta de cierre del caso por parte del director y responsable de convivencia convocándose al padre o apoderado de los estudiantes o directamente al estudiante, tratándose de mayor de edad de los CEBA. Se adjuntará el cargo de notificación a la familia o el estudiante mayor de edad, en caso de inasistencia.</p>	<p>Día 30</p>

PROTOCOLO – 05
DEL PERSONAL DE LA IE A ESTUDIANTES

CASTIGO FÍSICO Y HUMILLANTE

Definiciones:

• **Castigo físico:**

Es el uso de la fuerza, en ejercicio de las potestades de crianza o educación, con la intención de causar algún grado de dolor o incomodidad corporal, con el fin de corregir, controlar o cambiar el comportamiento de los estudiantes, siempre que no constituya un hecho punible (numeral 1 del artículo 2 de la Ley N.º 30403).

Algunos ejemplos de castigo físico son jalones de oreja, de patillas o de cabellos, palmazos, manotazos, bofetadas, cocachos, arañazos, pellizcos, mordiscos, reglazos en la mano u otra parte del cuerpo, agarrar a alguien por los hombros o los brazos moviéndolo con violencia, obligarlos a ponerse en posturas incómodas, ordenarles a hacer planchas y ranas (por llegar tarde a la escuela), ordenarles a escribir planas (por mal comportamiento), hacerlos rodar por ortigas, hacerlos sentar o caminar sobre algo caliente, dejarlos sin consumir sus alimentos por un período largo de tiempo, etc.

• **Castigo humillante:**

Cualquier trato ofensivo, denigrante, desvalorizador, estigmatizante o ridiculizador, en ejercicio de las potestades de educación, con el fin de corregir, controlar o cambiar el comportamiento de los niños, niñas y adolescentes, siempre que no constituya un hecho punible (numeral 2 del artículo 2 de la Ley N.º 30403). Algunos ejemplos de castigo humillante son el menosprecio, insultos, humillaciones, denigraciones, amenazas, sustos, ridiculizaciones, rechazo, así como ignorar, discriminar, etc.

De acuerdo con lo señalado es castigo físico y humillante siempre que el resultado de la acción no constituya hechos punibles, es decir que no se trate de faltas o delitos que merezcan una sanción penal de conformidad con lo previsto en el Código Penal.

Alcances:

- No se pueden realizar conciliaciones ni realizar acciones para minimizar el hecho o naturalizarlo.
- Este protocolo de violencia incluye castigos físicos y humillantes que son ejercidos por el personal educativo contra estudiantes de la misma IE, sea que ocurra dentro o fuera de la IE siempre que no constituya hechos punibles. Los castigos físicos y humillantes ameritan la comunicación a la UGEL en el caso de IE Públicas para los fines correspondientes y en el caso de las IE Privadas, se siguen los procedimientos regulados en su Reglamento Interno o en Reglamento Interno de Trabajo.
- Cuando el castigo físico y humillante se presente de manera reiterativa o se produzcan graves afectaciones a la vida, el cuerpo y la salud del estudiante (hechos punibles), los casos serán comunicados dentro de las 24 horas a la autoridad competente (Policía Nacional del Perú, Ministerio Público o Poder Judicial).
- Los integrantes del Comité de Gestión de Bienestar que participarán en el presente protocolo son el director de la IE, el responsable de convivencia escolar, el coordinador de tutoría y en los casos donde se encuentre involucrado un estudiante con discapacidad, participará el responsable de inclusión.
- En los casos donde la presunta violencia escolar es ejercida por el director de la IE, la atención será impulsada por la UGEL asegurando que la IE cumpla con las tareas establecidas en los protocolos, en coordinación con el responsable de convivencia escolar del nivel educativo que corresponda.

PASO	INTERVENCIÓN	RESPONSABLE	INSTRUMENTO	PLAZO DE ATENCIÓN (Días hábiles: 30 días)
Acción	Cuando se tenga conocimiento del hecho cometido en agravio de un estudiante, éste, sus familiares, el personal de la IE o cualquier otro ciudadano, pueden presentar la denuncia administrativa correspondiente. La denuncia administrativa puede ser presentada en forma verbal o escrita y tendrá carácter de declaración jurada. En el caso de la denuncia verbal, se debe levantar un acta ante el director de la IE con el padre de familia o apoderado del estudiante agredido, que registre la fecha, los hechos denunciados y sus firmas.	Director y Responsable de Convivencia Escolar	Acta de denuncia administrativa o Documento presentado en mesa de partes	Día 01

	<p>Reunión con los integrantes del CGB involucrados, o el que haga sus veces, para:</p> <p>a. Determinar las medidas de protección al estudiante afectado por el hecho de violencia.</p> <p>b. Coordinar el desarrollo de acciones de sensibilización acerca del derecho de las niñas, niños y adolescentes a la protección y las leyes que los protegen, dirigido al personal de la IE.</p> <p>c. Coordinar el acompañamiento socioemocional del estudiante agredido.</p>	Director	Acta de reunión con los integrantes del CGB involucrados o el que haga sus veces	Día 02
	<p>El director informa al padre de familia o apoderado los pasos del protocolo y las medidas de protección acordadas.</p> <p>Tratándose de estudiantes mayores de edad, la intervención se hace directamente con el estudiante involucrado en el hecho de violencia.</p>	Director y Responsable de Convivencia Escolar	Acta de primera reunión con los padres o apoderados	Día 02
	<p>En caso de IIEE públicas, comunicar el hecho a la UGEL, remitiendo el acta levantada en la IE o el documento presentado en mesa de parte de la IE, así como las medidas implementadas para la protección de los estudiantes. La UGEL evaluará el inicio del procedimiento administrativo disciplinario.</p> <p>En casos de las IIEE privadas las sanciones, de corresponder, estarán señaladas en su Reglamento Interno y se comunicará a la UGEL el resultado de dicho procedimiento.</p> <p>En el caso de los COAR, la comunicación se hará a la Dirección de Educación Básica para Estudiantes con desempeño Sobresaliente y Alto Rendimiento (DEBEDSAR) del MINEDU, para comunicar el hecho a la Secretaría Técnica de Procesos Administrativos Disciplinarios – STOIPAD.</p> <p>En el caso de las IIEE privadas, procederán de acuerdo con sus lineamientos internos con las medidas a adoptar con el personal involucrado.</p>	Director	Documento de derivación a la UGEL/DEBEDS AR	Día 03
	<p>Anotar el hecho de violencia en el Libro de Registro de Incidencias y reportarlo en el Portal SiseVe, siempre que no haya sido reportado con anterioridad.</p> <p>En los lugares donde no exista acceso a internet, comunicar a la UGEL para el apoyo al reporte o llamar a la línea gratuita del SiseVe.</p>	Director y Responsable de Convivencia Escolar	Libro de Registro de Incidencias – Portal SiseVe	Día 03
Derivación	<p>Se indicará al padre y apoderado del estudiante agredido, o al estudiante mayor de edad, a que acuda al servicio de salud u otro servicio disponible para la atención médica y/o psicológica.</p> <p>En caso de que el estudiante provenga de pueblos originarios (otra lengua originaria), así como estudiantes con discapacidad (auditiva, visual, etc.), tiene el derecho de acceder y/o brindarle información según su condición.</p>	Director	Acta de primera reunión con los padres o apoderados	Día 02
Seguimiento	Reunión con el tutor para evaluar las acciones realizadas a fin de fortalecer los aspectos socioemocionales y académicos del estudiante y garantizar su continuidad educativa.	Director y Responsable de Convivencia Escolar	Acta de reunión con tutores	Del día 04 al 29

	<p>Reunión con el padre o apoderado del estudiante agredido, o con el estudiante mayor de edad, a fin de conocer que no se han tomado represalias con el estudiante agredido; de ser el caso, se levantará un acta con la información consignada y se remitirá a la UGEL.</p> <p>En el caso de los COAR, la comunicación se hará a la Dirección de Educación Básica para Estudiantes con desempeño Sobresaliente y Alto Rendimiento (DEBEDSAR) del MINEDU</p>	Director	Acta de segunda reunión con los padres o apoderados	Del día 04 al 29
Cierre	<p>Cerrar el caso cuando se haya cumplido todas las acciones mencionadas en el protocolo y se ha informado al padre de familia o apoderados de los estudiantes involucrados de las acciones realizadas. En caso de estudiantes mayores de edad de los CEBA, esta acción se realiza con el estudiante.</p>	Director y Responsable de Convivencia Escolar	Acta de cierre del caso por parte de el director y responsable de convivencia, convocándose al padre o apoderado de los estudiantes o directamente al estudiante, tratándose de mayor de edad de los CEBA. Se adjuntará el cargo de notificación a la familia o el estudiante mayor de edad, en caso de inasistencia.	Día 30

PROTOCOLO – 06

DEL PERSONAL DE LA IE A ESTUDIANTES

VIOLENCIA SEXUAL (VIOLACIÓN SEXUAL, TOCAMIENTOS, ACTOS DE CONNOTACIÓN SEXUAL O ACTOS LIBIDINOSOS Y ACOSO SEXUAL)

Definiciones:

• **Violencia sexual:**

Es toda conducta de connotación sexual realizada por cualquier persona, aprovechando la condición de especial vulnerabilidad de las niñas, niños o adolescentes, o aprovechando su cargo o posición de poder sobre los mismos, afectando su integridad personal, indemnidad sexual, integridad física o emocional, así como la libertad sexual de acuerdo con lo establecido por el Código Penal y la jurisprudencia. No es necesario que medie violencia o amenaza para considerar la existencia de violencia sexual. (Numeral 5 del artículo 4 del Reglamento de la Ley N.º 30364).

Se considera también como violencia sexual, la tentativa de consumir un acto sexual, los comentarios o insinuaciones sexuales no deseados, o las acciones para comercializar o utilizar de cualquier otro modo la sexualidad de una persona mediante coacción por otra persona, independientemente de la relación de ésta con la víctima, en cualquier ámbito, incluidos el hogar y el lugar de trabajo. (OMS, Informe mundial sobre la violencia y la salud).

Asimismo, se debe denotar que los hechos de índole sexual pueden ser realizados también a través de las TIC (tecnologías de la información y comunicación), es decir, redes sociales, aplicativos celulares, entre otros donde se utilice internet.

Alcances:

- El director de la IE debe garantizar que todos los integrantes de la comunidad educativa comuniquen a la Dirección toda situación de violencia sexual contra los estudiantes sobre la que tengan conocimiento.
- Se debe evitar la revictimización, lo que significa que no se puede hacer entrevistas ni interrogatorios. Asimismo, evitar la conciliación entre los involucrados o familiares.
- Las medidas preventivas en los casos de violencia personal de la IE a estudiantes se disponen de acuerdo con las normas legales que regulan la materia y considerando la condición o régimen laboral que posee el presunto agresor, entre otros

aspectos que la autoridad competente considere necesario. Se debe precisar que, la separación preventiva del personal laboral de las instituciones educativas públicas que se encuentre bajo el régimen laboral de la Ley N.º 29944, se podrá disponer en el marco de la Ley N.º 29988, de corresponder. Asimismo, se debe precisar que en el caso del personal COAR, la medida de separación preventiva en el marco de la Ley N.º 29988, se materializa a través de resolución de secretaría general del Ministerio de Educación, la cual debe ser emitida dentro de las cuarenta y ocho (48) horas de haber tomado conocimiento de las condiciones a que se refiere el numeral 7.1 del artículo 7 del Reglamento de la Ley N.º 29988. En caso de IIEE privadas, se procederá a aplicar la medida de separación preventiva en cumplimiento de la Ley N.º 29988, en caso corresponda.

- En contextos en donde no existen servicios de protección cercanos a la comunidad y con la finalidad de garantizar acciones de protección al estudiante agredido, adicionalmente a la aplicación del protocolo, el director deberá gestionar acciones articuladas a nivel comunitario con la asistencia técnica de la UGEL.
- En las IIEE con Modelo de Servicio Educativo, como Servicio de Residencias Estudiantiles y Secundaria con Alternancia, donde haya ausencias los padres de familia o apoderados, el personal responsable de bienestar acompañará a los estudiantes agredidos de violencia a los servicios de protección.
- En los casos donde la presunta violencia sexual es ejercida por el director de la IE, la atención será impulsada por la UGEL asegurando que la IE cumpla con las tareas establecidas en los protocolos, en coordinación con el responsable de convivencia escolar del nivel educativo que corresponda.
- El director de la IE debe derivar al Centro Emergencia Mujer (CEM) todos los casos de violencia sexual contra los estudiantes agredidos para que les brinden el acompañamiento a las víctimas, a fin de que sean atendidos en los servicios de protección y se asegure la atención integral, en su ausencia se derivará al Servicio de Atención Rural (SAR).

PASO	INTERVENCIÓN	RESPONSABLE	INSTRUMENTO	PLAZO DE ATENCIÓN (Días hábiles: 30 días)
Acción	<p>Cuando se tenga conocimiento del hecho cometido en agravio de un estudiante, éste, sus familiares, el personal de la IE o cualquier otro ciudadano, deben presentar la denuncia administrativa correspondiente.</p> <p>La denuncia administrativa puede ser presentada en forma verbal o escrita y tendrá carácter de declaración jurada.</p> <p>En el caso de la denuncia verbal, se debe levantar un acta ante el director de la IE con el padre de familia o apoderado del agredido que registre la fecha, los hechos denunciados y sus firmas.</p>	Director y Responsable de Convivencia Escolar	Acta de denuncia administrativa o Documento presentado en mesa de parte	Inmediatamente de conocido el caso
	De manera inmediata la autoridad de la IE comunica a la Comisaría o Ministerio Público (Fiscalía de Familia, Mixta o Penal según corresponda), en caso el padre de familia o apoderado no lo hubiese realizado.	Director	Denuncia u Oficio de comunicación del hecho a la Comisaría o Ministerio Público adjuntando el acta suscrita o documento recibido por mesa de partes	De manera inmediata
	Seguidamente se debe separar preventivamente al personal de la IE (presunto agresor) y ponerlo a disposición de la UGEL	Director	Resolución directoral de separación	Día 01

	<p>en caso de I.IEE públicas. En caso de I.IEE privadas, se procederá a aplicar la medida de separación preventiva en cumplimiento de la Ley N° 29988. Dicha medida se aplica aun cuando el estudiante agredido sea de otra IE.</p>		<p>preventiva recibida por el personal de la IE Documento que acredite la medida aplicada</p>	
	<p>Una vez realizadas las acciones, se anota el caso en el Libro de Registro de Incidencias (manteniendo la confidencialidad del nombre del estudiante, colocándose solo las iniciales) y se reporta en el Portal SiseVe a través de los canales establecidos, siempre que no haya sido reportado con anterioridad.</p> <p>En lugares donde no exista acceso a internet, comunicar a la UGEL para el apoyo al reporte o llamar a la línea gratuita del SiseVe.</p>	<p>Director y Responsable de Convivencia Escolar</p>	<p>Libro de Registro de Incidencias / Portal SiseVe</p>	<p>Día 01</p>
	<p>Adicionalmente, debe informar del hecho a la UGEL Adjuntando la denuncia policial o fiscal, el documento presentado por mesa de partes o las actas levantadas en la IE con la información proporcionada por el padre de familia o apoderado y el cargo de la notificación de la Resolución directoral de separación preventiva u otro documento que acredite la separación en los casos de IIEE privadas.</p> <p>En el caso de los COAR, la comunicación se hará a la Dirección de Educación Básica para Estudiantes con desempeño Sobresaliente y Alto Rendimiento (DEBEDSAR) del MINEDU, para comunicar el hecho a la Secretaría Técnica de Procesos Administrativos Disciplinarios – STOIPAD, así como a la Oficina General de Transparencia Ética Pública y Anticorrupción – OTEPA, para el trámite de la medida de separación preventiva en el marco de la Ley N° 29988.</p>	<p>Director</p>	<p>Cargo del oficio a la UGEL/DEBEDSAR informando sobre las acciones administrativas adoptadas</p>	<p>Día 02</p>
	<p>Reunión con el Coordinador de Tutoría, o el que haga sus veces, para el acompañamiento socioemocional del estudiante agredido.</p>	<p>Director y Responsable de Convivencia Escolar</p>	<p>Acta de reunión con el coordinador de tutoría</p>	<p>Día 02</p>
<p>Derivación</p>	<p>Orientar y/o acompañar al padre de familia o apoderado del estudiante agredido al Centro de Emergencia Mujer (CEM) o al Servicio de Atención Rural (SAR) para la atención especializada al estudiante agredido (asistencia psicológica, social y legal) o a los servicios ALEGRA de la Oficina de Defensa Pública del MINJUSDH para la asistencia legal gratuita, así también al centro de salud de su jurisdicción.</p>	<p>Director y Responsable de Convivencia Escolar</p>	<p>Ficha de derivación</p>	<p>Día 03</p>

	En caso de estudiantes mayores de edad, esta acción se realiza directamente con el estudiante. En caso de que el estudiante provenga de pueblos originarios.			
Seguimiento	Procurar la permanencia del estudiante agredido y su continuidad educativa en el sistema educativo para lo cual se le debe ofrecer todo tipo de facilidades además de brindar el acompañamiento socioemocional y pedagógico respectivo.	Director y Responsable de Convivencia Escolar	Informe del tutor	Del día 04 al 29
Cierre	Cerrar el caso cuando se haya cumplido todas las acciones mencionadas en el protocolo y se ha informado al padre de familia o apoderados de los estudiantes involucrados de las acciones realizadas. En caso de estudiantes mayores de edad de los CEBA, esta acción se realiza con el estudiante.	Director y Responsable de Convivencia Escolar	Acta de cierre del caso por parte de el director y responsable de convivencia, convocándose al padre o apoderado de los estudiantes o directamente al estudiante, tratándose de mayor de edad de los CEBA. Se adjuntará el cargo de notificación a la familia o el estudiante mayor de edad, en caso de inasistencia.	Día 30

PROTOCOLO – 07

DE UNA PERSONA DEL ENTORNO FAMILIAR O COMUNITARIO

(VIOLENCIA FÍSICA, PSICOLÓGICA Y SEXUAL)

En el marco de lo establecido en la Ley N.º 30364, Ley para prevenir, sancionar y erradicar la violencia contra las mujeres y los integrantes del grupo familiar y su Reglamento, las formas de violencia que afectan a los estudiantes son:

Definiciones:

- **Violencia física.** Es la acción o conducta, que causa daño a la integridad corporal o a la salud. Se incluye el maltrato por negligencia, descuido o por privación de las necesidades básicas, que hayan ocasionado daño físico o que puedan llegar a ocasionarlo, sin importar el tiempo que se requiera para su recuperación.
- **Violencia psicológica.** Es la acción u omisión, tendiente a controlar o aislar a la persona contra su voluntad, a humillarla, avergonzarla, insultarla, estigmatizarla o estereotiparla, sin importar el tiempo que se requiera para su recuperación.
- **Violencia sexual de niñas, niños y adolescentes.** Es toda conducta con connotación sexual realizada por cualquier persona, aprovechando la condición de especial vulnerabilidad de las niñas, niños o adolescentes, o aprovechando su cargo o posición de poder sobre las mismas, afectando su indemnidad sexual, integridad física o emocional, así como la libertad sexual de acuerdo con lo establecido por el Código Penal y la jurisprudencia de la materia. No es necesario que medie violencia o amenaza para considerar la existencia de violencia sexual.

Además, la aplicación del presente Protocolo considera las distintas formas de violencia sexual tipificadas en el Código Penal, entre ellas:

- Violación sexual.
- Tocamientos, actos de connotación sexual o actos libidinosos.
- Acoso sexual.
- Difusión de imágenes, materiales audiovisuales o audios con contenido sexual.
- Chantaje sexual.
- Explotación sexual.
- Explotación sexual de niñas, niños y adolescentes.
- Propositiones sexuales a niñas, niños y adolescentes con fines sexuales por medios tecnológicos.

Alcances:

- El presente protocolo se aplica cuando la IE identifica que los estudiantes son víctimas de violencia por parte de los integrantes de su grupo familiar en el marco de la Ley N.º 30364.
- Los profesionales en educación deben denunciar los casos de violencia contra la mujer o los integrantes del grupo familiar y violencia sexual que conozcan en el desempeño de su actividad, en el marco de la Ley N.º 30364.

Cuando el personal educativo tome conocimiento sobre el uso del castigo físico y humillante por parte de un padre o persona integrante del hogar, debe comunicar el hecho a la DEMUNA, a fin de que actúe en el marco de las competencias y la familia reciba educación sobre pautas de crianza positiva.

PASO	INTERVENCIÓN	RESPONSABLE	INSTRUMENTO	PLAZO DE ATENCIÓN (Días hábiles: 30 días)
	<p>Detección</p> <ul style="list-style-type: none"> • Ante la identificación de señales de alerta, situaciones o indicadores que permitan sospechar que un estudiante es víctima de violencia física, psicológica o sexual, por una persona de su entorno familiar o comunitario, el hecho se informa inmediatamente al director de la IE. <p>Link de señales de alerta: https://www.gob.pe/institucion/mimp/campa%C3%B1as/4275-senales-de-alerta-ante-possibles-situaciones-de-violencia</p>	Docentes, tutores, padres o apoderados, estudiantes.	Información verbal o escrita.	En el día de conocido el hecho.
Acción	<ul style="list-style-type: none"> • El director al tomar conocimiento del caso, se comunica el mismo día con el padre de familia o apoderado que no esté involucrado en el hecho de violencia, informa de la alerta y procede a hacer la denuncia ante la comisaría, fiscalía o Juzgados (mixtos o de Paz, entre otros). • En casos de estudiantes mayores de edad, la directora de la IE apoya al estudiante en toda la acción de la denuncia ante las autoridades mencionadas. • Ante cualquier orientación para la denuncia el director puede comunicarse a la Línea 100, asimismo puede solicitar orientación jurídica a los Centros Emergencia Mujer de su jurisdicción donde existiesen. • Registrar el hecho en el Libro o cuaderno de actas de la IE. 	Director	<ul style="list-style-type: none"> • Acta de comunicación verbal o escrita con los padres de familia o apoderados • Oficio donde se denuncia el caso a la Comisaría o Fiscalía o Juzgados • Libro de actas 	En el día de conocido el hecho

Derivación	<ul style="list-style-type: none"> • Orientar al padre de familia o apoderado del estudiante agredido para que acudan al Centro Emergencia Mujer (CEM) y en ámbitos rurales y en pueblos indígenas al Servicio de Atención Rural (SAR), para la atención especializada, o a los servicios ALEGRA de la Oficina de Defensa Pública del MINJUSDH para la asistencia legal gratuita y Salud, entre otros, a favor de la atención del estudiante. 	Director	Acta	Dentro de las 24 horas de realizada la denuncia.
Seguimiento	<ul style="list-style-type: none"> • Brindar acompañamiento socioemocional y pedagógico al estudiante en el marco de la tutoría y orientación educativa. • Favorecer la permanencia del estudiante en el ámbito educativo o su reinserción en el mismo. • Coordinar con el padre o apoderado y las instituciones involucradas en la atención de los casos. 	Director y responsable de convivencia escolar	Informe	Bimestral durante el año escolar
Cierre	<ul style="list-style-type: none"> • Cuando se haya cumplido todas las acciones mencionadas en el protocolo y el director debe coordinar con el CEM para la protección integral al estudiante. 	Director y responsable de convivencia escolar	Cargo de la derivación del caso al CEM	Permanente